(明治卅九年十月廿四日第三種郵便物認可)(大同元年七月二十六日第三種郵便物認可)

盛京時報

舊曆戊寅二月十七日
昭和十三年三月十八日
西曆一千九百卅八年

論說

德奧一家之實現 (傲霜庵)

德語所謂『晏紓魯斯』。爲德奧一家之義。不但爲德國國民之理想。並且在奧國內之共鳴者。亦實繁有徒。無論德奧兩國民。均絜爲理想。仰爲宏願。謂非短日月所能成功也。曾幾何時。此理想中之巨桃。一夜成熟而墜地矣。

此種『德奧一家』之遽爾實現。是在一個月以前。世界誰也想不到。雖希特勒自身。恐亦預料所不及。可知如今國際之變。迅速異常。大有一日千里之概。一月前希特勒在彼國議會。鼓其雄辯。作獅子吼。承認滿洲國。今後國家之新興與滅亡。或相繼出現。亦未可知。而此項問題。非膠柱鼓瑟的國聯所能解決。是似有今日之預言。其實不然。惟『德奧一家』之所由來。固有相當歷史。並不是突如其來也。

按德奧均係日爾曼族。共操日爾曼語。則同種同語。謂爲兄弟之國。亦無不可。希特勒以奧人爲德國元首。而德人不怪。以此故耳。但宗教彼此不同。德人信仰新教。奧人則仍然尊崇加特力克舊教。其文化多受法蘭西之感化。換言之。種族言語屬德意志。宗教文化依法蘭西。前此德奧一家之不易成立。其原因亦實在此。今乃打破因襲。復其先天。不必謂爲德國强硬斷行之結果。

近數年來。奧國內拿齊斯之勢力。次第增大。因德爾芙士暗殺事件。雖遭頓挫。然逐漸恢復。最近則頗形活潑。未始非促進『德奧一家』之一大原動力也。二月間。奧國首相舒斯尼克訪德國總統希特勒於比爾費的士山莊。有所磋商。內容秘密。外間無由探悉。惟自此以後。奧內閣實行改造。增加拿齊斯閣員。舉凡警察外交之二權。委諸其手。一時聳動天下耳目。兩國拿齊斯心目中之『德奧一家』。至是成功七八分矣。最後奧國首相。不知因何故。遽變其態度。前日山莊之會。置之不顧。乃向中外聲明。將『德奧一家』之可否。問諸國民投票。事前不與德謀。且投票以二十四歲以上爲限。(奧國拿齊斯、在二十四歲以下之青年間、頗佔勢力、)共藉名國民投票。深藏排德意味。不問可知。於是德國赫怒。進兵奧境。希特勒飛抵維也納。强硬武斷。竟爾宣言奧德一家。是以倘無舒斯尼克之食言寒盟。則此種大變動。當在三五年以後。豈有今日之迅速實現哉。

英法聞訊之下。狼狽不置。協議應付之計。無奈驚魂未定。而大局鼎定。種種干涉。究不免有過晚之嫌。一轉移間。變成既成事實。則勢欲不承認而不可得。兩國雖出以抗議。然德國則目爲同一民族間之內政。不容置喙。亦是英國外交之一大失敗耳。原來英國爲外交老手。以『駕御群雄』爲能事。極端排斥『西馬單槍』的自主外交。所可哀者。『駕御群雄』之唯一機關國聯。崩壞已久。今日所恃僅有一法蘭西。而其實力不堪自衞。德國則以羅馬、伯林、東京、軸心爲背景。一意邁進。蓋彼此形勢。既然如此。在外交上。勝敗所歧。極爲明瞭。不待識者而後知也。按奧國在歐洲大戰以前。確係中歐之一大雄邦。然大戰以後。則蕞爾小國。人口五六百萬。經濟富源。盡歸捷克掌握。既在經濟上不易自立。是以依法。賴意。倚德。以至今日。近一兩年。在意德間。利用兩國勢力。以資抵制。孰意此次則墨索里尼、堅持羅馬、伯林、東京軸心。按兵不動。任德國自由行動。大有手揮五絃目送飛鴻之概。故此次德國外交之勝利。固歸功希總統手腕之靈敏者。然至墨索里尼之手腕。則更爲偉大。爲應付大局計。犧牲眼前小利。其志不小。可以想見。蓋黑衣宰相所夢寐不忘者。爲大英帝國之打倒。而三年前。西馬單槍。以抗英國。今日則合從連衡。直奪英國利器。轉以扼之英國咽喉。若此次德奧一家之成功。亦不過爲此種大戲曲中之一齣劇耳。

日軍在南通(長江北岸)附近 敢行敵前登陸

江北戰線之進展可期而待

(上海十七日急電) 日軍○○部隊、十七日與海軍取以完全聯絡、衝朝霧充滿之曉、闖於揚子江北岸南通附近敢行敵前登岸、今晨五時大告成功、達成目的、排除抵抗之敵軍、向○○地前進、

【又電】 艦隊報導部、午前十一時發表、園田少將所指揮之海軍部隊、與陸軍部隊揚子江北岸作戰協力、十七日黎明、與陸軍大部隊協力、達到南通附近、掩護、陸軍上陸達成所期目的、

掃蕩[illegible]殘敵 上海軍發表

【上海十六日電】上海軍發表 一、石井、田上兩部隊、十四日正午起、對和橋鎮之敵加以攻擊、
一、石井部隊一部、十二日與海軍協力、掃蕩馬跡山島之敵、十三日午后完了全島掃蕩、更十五日起掃蕩向五峯山、西

【上海十六日電】 上海軍發表 十六日午後二時四十分、對虹橋飛行場敵軍爆擊機六架來襲、日航空隊安部大尉、吉瀨空軍兩曹長機追擊、在桐蘇闌谷上空、高度三千五百米、擊墜敵機二架、駕駛員用落下傘擬逃走、乃被射斃、日軍無損害、但於華部落、敵彈落下、華人死傷者達十數名、

日軍部隊竟佔領 敵軍根據地滕縣

【界河十六日電】 日軍○○部隊之一部、十六日夕刻佔領滕縣之一角、目下更擴張戰果中、滕縣乃爲津浦線南部之主要都市、爲交通之要衝、最近爲第二十二集團軍約四萬之根據地、而該地之佔領、對敵之今後作戰行動、似予以重大脅威云、

日軍善於夜襲 美報報導情況

【紐約十六日電】 日海軍航空隊、十五日利用月明、夜間空襲漢口、據十六日紐約赫拉爾德特里賓報漢口特電、略報導夜襲情況、十五日夜日軍空襲部隊、襲漢口、對軍用飛行場投予多數炸彈、因礙火管制、目標雖不明、乃炸彈挨次得以命中目標、頗收良好成果、黨軍亂射高射砲、以努力防空然不能擊墜日軍飛機、日空軍比較於晝間、似善於夜襲、

被捕之蘇飛行士 護送至上海

【上海十六日電】 十四日在蕪湖附近上空遭遇日軍猛射、用落下傘擬逃亡、然竟被捕虜之華機駕駛員蘇聯飛行士、德普寧哈威爾安德列維赤、十六日晨憲兵嚴重監視下、乘汽車午後四時抵滬、觀測伊姿態頭部負傷、興奮依然不鎖、顏色蒼白、年齡約達卅歲、又一日中未發一言、不食麵包、只希望冷水耳、且所有國府發行之證明書、十六日起開始審問、結果伊所自供者如何、頗堪注目、

因离石之一戰 林彪身負重傷

【上海十七日電】 據華報載稱、共產軍第八路軍總參謀長林彪、前於山西省离石之戰鬪率第八路軍之主力、抗戰中、以遭日本軍之猛烈攻擊、全軍總崩潰之時、於腰部負有重傷、目下後送於共產政府之所在地陝西省延安、正受治療中、聞頗爲相當重態云云、

西尾(社大)演說肇事 衆院惹起重大化

【東京十七日電】 十六日衆議院本會議席上、顯然令人看出係謳歌暴力獨裁政治思想而成爲問題之西尾末廣氏(社大)贊成總動員法案演說、首先力陳本法之必要、本法多倏委任命令、苟非得已、尚祈政府愼重其運用、即不可濫用權力也、繼謂、三月十四日、發佈五條御誓文之日也、首相宜以『破除舊來陋習、基於天地公道』之大決心、率直大胆、如莫索里尼、如希特勒、如斯達林、斷然決行!言至此、政民兩黨等紛紛起立、議場騷然、議長發言對於西尾氏發言、當取適當措置、議場始暫歸靜肅、今井新造(第二)三田村武夫(東方)兩氏、繼各開陳意見、討論至此、全部告竣、全會一致可決確定本案、是時、要求西尾氏發言、彼雖於議場騷然裡、取消贊成演說中之不穩處所、然議長竟宣佈、西尾君對於適纔演說中之言語、雖然取消、然其發言、致議場騷然、且認其演說中包含有相當重大內容之點、故將該君附交懲罰委員會、下午九時十八分散會、

【東京十七日電】 政民兩黨、對十六日在本會議場之社大黨西尾末廣言動、頗爲重視、强硬論者、以爲西尾氏演說、顯係有謳歌暴力獨裁政治之思想、結果、按照其爲帝國議會所不許之發言時、須開除共衆議院議員名籍云、

席經理赴港

【上海十六日電】 中央銀行上海分行經理席德莫今日離滬赴港、聞其目的、乃在商洽漢口政府滙兌政策變更事宜、然對新匯兌政策、外人方面多有反對者、要求於上海設置中央銀行辦事處、應改每星期一次匯兌售賣爲一日一次、故此次之行、似爲磋商此事、

外人記者團赴青

【濟南十七日電】 在東京外人記者團、視察濟南市內治安狀態及黨軍慘虐的破壞、十七日午前六時離濟赴青、

東京↓新京↓北京 一大周旋飛行 航研試作機將開始

【東京十六日電】 一萬五千公里無降陸周旋飛行、企圖造成世界記錄之航空日本之精銳航研長途試作機、去年十一月試飛所發生之故障、現已修理完畢、正在羽田飛行場待機中、前經文部省與大藏省交涉中之第二次試飛費十五萬圓追加預算、已於十五日決定、定於五月再作國際的大飛行之壯舉、向世界顯示航空日本之身手、此次飛行經路、內定以滿洲爲根據、連絡東京、新京、北京三地點、實爲四千六百公里一大周旋飛行、規模宏大、東洋前所罕見、以此爲爭奪世界覇權之壯舉、和田所長以下、均以悲壯之決意、極力調查氣象等項、

本日三大張

國家總動員法案 無修正通過衆院

【東京十六日電】 衆議院本會議、下午七時十五分、開第三次會、首先提出『國家總動員法案』委員長報告委員會經過、結果入於討論、山本厚三氏、代表民政黨致言、本法權限、廣大無垠、故對將來運用期待愼重焉、繼而大口喜六氏、代表政友會致言、對委員長所報告、贊成、按本案一度提出本院時、曾動情況、不下於列國、準是以觀、本案之重大性可窺知矣、希望政府愼考慮此種事情愼重將來之運用也、而井坂豐光氏(第一)西尾末廣氏(社大)今井新造氏(第二)三田村武夫氏(東方)等、各有贊成演說、全會一致、確定可決九時十八分散會、如斯、國家總動員法、毫無修正、全員一致承認、通過衆議院、立即送往貴族院、

【又電】 爲對付戰時或準於戰時之非常時局之劃期的重要法案、萬目睽睽之國家總動員法案、[illegible]時局趨勢與戰時体制具備之大乘的見解、照原案全會一致、十六日通過衆議院、送付貴族院、今後問題、在貴院之總動員及電力二大法案、在兩院推積之數十件議案、並將來提出之華北、華中開發兩國策會法案、第三次追加豫算案等、於今次議會可能議了與否、頗堪注目、

對總動員法案 政民共同附帶決議文

【東京十六日電】 民政党櫻井政務調査會長、並政友會若宮貞夫、十六日午前十一時、在院內會見作成對國家總動員法案、[illegible]之午後零時[illegible]會同、再二小時檢討後、二時半起櫻井、若宮兩氏再會見、正式決定、對國家總動員法案之政民共同附帶決議如左、

一、如本法一般之廣範的委任立法、完全保與例、政府將來努力立法化、斷行官吏制度之改革、又當運用不悖憲法精神、自不待言、以國民愛國心之自主的發露爲基調、嚴戒[illegible]心、以勿濫用本法、脅威人心之安定、阻害產業之發達、
一、與制定本法同時、政府進而實現世界和平、爲貢獻文運進步計、迅速刷新外交、以確立對外工作、

徐駐意大使今日赴任

【大阪十七日電】 初代滿洲國駐意公使徐紹卿氏、十六日深更西下、入於大阪旅館、與先來阪之夫人公子等會合、十七日與江崎大阪名譽總領事、駒井德三氏等歡談、午後靜養更該公使一行、乘十八日午後三時神戶發郵船照國丸赴任、

臨時政府於五月 斷行改正關稅

【北京十六日電】 中國臨時政府、一月廿一日實施第一次關稅改正、然該改正以生活必需品及被服材料輸出入稅率提減爲目的、不過係暫定的處置現行稅率多半、多有不副事變後財政、經濟政策、就中國府時代排日關稅實施、亦屬非少矣、於是臨時政府、近將決定改正第二次關稅、着手具体的改正案之審理、預定四月初旬實施云、尚第二次關稅改正之根本方針略爲如左、

一、民國廿三年制定之現行關稅率爲財政關稅、多有弊害故當今次關稅改正、今後加以産業政策及貿易政策、
一、圖謀國際收支之改善遞減輸出稅、緩和輸出禁制品、其他獎勵輸出、企圖滿幣制之安定、
一、與日滿兩國間之緊密的經濟提携、爲期華北產業經濟之完全的發達、徹底的是正排日感情、以圖謀日滿華經濟普羅克之强化、
一、尚與關稅改正同時、整備海關行政機構、圖謀海關事務之簡易化、

歡迎意使節團 廣田外相發表聲明

【東京十六日電】 爲歡迎十七日、上陸長崎、意大利使節團之到來、廣田外相、十六日發表如左歡迎之聲明、於帝都歡迎友邦意大利來訪之使節團一行者、爲日意親善、眞不勝感激、意大利與日本、爲依同理想與信念、而提携之防共盟邦、對於中國事變以來、意大利對日本國表示之理解與好意、表以深甚之謝意、即該使節團網羅法西斯蒂黨、國防國民軍、民衆文化省、教育家聯合、工業勞動者聯合、農業者聯合、商業者聯合、農業勞動者聯合、金融及保健機關聯合、及纖維技藝聯合、國民教會各代表、代表組合國家的意大利各部門之有力團體、日本曾受外國種種使節來訪、然未受如此代表有力機關之多數人士、即該使節代表意國全體而來訪、對意大利之對日本國斯種友情與熱意、我等由衷心十分感激之、於使節團一行來訪之機會、希望與日本國各方面、遂行無隔意之接觸、而擬日意增進相互之理解、而擬兩國相携、向世界平和與文明擁護之大道邁進、最後特派使節一行意大利政府、表以深甚之敬意、

奧大利歷史的閣議光景

奧揆舒斯尼格、基於希特勒總統會談、由拿蒂斯黨入閣閣員改造內閣、三月廿三日開重要閣議、圖中站者爲首相、對面戴眼鏡者英格特新任內相、

意揆在下院闡明 積極支持德意志 合邦乃爲奧民總意不能避免

【羅馬十六日電】 莫索里尼首相、十六日午後五時在下院、爲關於外交政策之重大演說、喝破謂『奧大利由德國獨立者、於歷史的觀之、於政治的觀之、皆極不合理』即積極的闡明支持德國之立場、

【羅馬十六日電】 意揆莫索里尼、十六日午後五時在下院、闡明對德奧合邦之意大利政府之態度、强調柏林、羅馬樞軸之嚴然的存在、積極的明示支持德意志之立場、略述如左、若舒斯尼格首相、採取一層之愼重的態度、則德奧合邦之實現、或見延期、尚未可知、然奧大利問題之解決、絕對不能回避、德奧合邦、爲奧大利全國民之熱望、且爲歷史的之必然性、余於七日、由舒尼格首相、對國民投票請乞意見時、對該首相警告、而謂『炸彈必於閣下掌中炸破云云』、因此次之合邦、德意兩國直接國境、然德軍進出普倫吶爾山頂、毫不刺戟意國、緣國境只要防備、凡百議論、毫無價值比較德國人口八千萬、假使僅爲五千萬、則德國國境與十國家接境、故德意國境線可斷然十分確保、

關於捷克援助 法蘇成立協定

【巴黎十六日電】 駐法蘇聯大使斯里都氏、十六日訪法外相彭克爾、關於捷克援助問題有所協議、對於捷克政府互相援助條約適用問題、交換意見席上蘇聯大使言明、蘇聯政府對捷克、該國被攻擊場合、蘇聯確約對捷克予以軍事援助之旨、彭克爾外相共鳴法國政府之積極援助方針、結果、關於對捷克共同軍援助、似成立新協定、

【紐約十六日電】 法國政府爲援助因德奧合邦陷於重大危機之捷克計、與蘇聯議、然據美聯社巴黎支局報導、至十六日、法蘇向成立新協定發表將來捷克受外國攻擊時、蘇法兩國基於互助條約、而予以軍事的援助之旨、

德總領事館 接收奧總領館

【上海十七日電】 德國合併奧大利、於遠東亦波及影響、尤其國府側、以爲失墜安全保障之權威、內心憂之、爲共遠東俱体的一例、德國上海總領事館、十六日發表正式聲明、接收四川路奧國總領事館矣、

因波立國境案惡化 希總統歸還柏林

【柏林十六日電】 關於希特勒總統、十四日突然變更豫定、急遽歸還柏林、世上盛傳種種臆測、據確聞、希特勒總統、歸還柏林、盛傳接情報因立波兩國國境事件惡化、波蘭政府對立陶宛發出最後通牒、該最後通牒內容、雖不判明、據A、P柏林支局報導、波蘭政府要求依自國可滿足之條件之解決、該期限爲三月十六日云、

波蘭政府開 緊急重要會議

【華沙十六日電】 波蘭政府、爲協商波蘭、立陶宛兩國軍隊衝突事件緊急對策、十六日在下午大總統日官邸開重要會議、莫錫喬基大總統史米格里里資元帥、史克拉德哥夫斯基總理、奎亞特哥夫斯基財長、及急由羅馬歸國之伯克外長等政府首腦部均到會、協商今後對策、

立、波國境事件 難望圓滿解決

【哥波諾=立陶宛=十六日電】 在波蘭與立陶宛國境、兩國軍隊衝突事件、其後愈呈惡化之傾向、盛傳波蘭政府爲解決該案不辭訴諸行使武力、又立陶宛側、戰戰兢兢、重視推移、立陶宛政府、在國境方面增派軍隊、除採取防禦体勢外、極力期待外交交涉之圓滿解決、然立陶宛、波蘭外交關係、自維爾納市歸屬波蘭以來、亘十八年間、繼續斷絕狀態、故目下經維斯特尼亞政府、進行外交交涉、一面波蘭政府、此次殺害波蘭兵爲計劃的、拒絕立陶宛解決、依外交折衝之圓滿解決、頗堪難望、

西法國境閉鎖

【拉浦比利揚(西班牙國境)十六日電】 西班牙人民戰線政府、十六日將在該政府支配下之西班牙與法國之國境已閉鎖云、

本報十七日午前零時發行不再誌號外閱戶若未接收向報差可以索要

奉天市域地價等級 開評定委員會

地籍整理局奉天市支局、十七日午前十時、在市公署會議室、開奉天市地價等級評定委員會、委員長金支局長以下市公署側倉橋財務、渡邊稅務、孟管財、佐藤都邑計畫各科長、稅務監督署側間山國有財產、張第一各科長及稅捐局村岡、鐵道總局上野、奉天都市金融合作社長谷川、滿洲房產會社辻川、中銀古閑、興銀釘本、東拓夏秋、不動產會社島田、市商會臧各委員出席、奉天市當局、基於地價等級調查規定、關於決定之包含舊附屬地、鐵西、商埠地、城內、西北工業區及北市場舊市街地、地價等級、由金支局長出示原案、徵求各委員意見、以昨年度市當局及滿鐵地方事務所地價調查基準、達三百件買賣實例爲參考資料、經種種檢討結果、大体如原案可決、

滿華間貨車直通 暫行協定要旨

鐵道總局、即應華北方面急速開發促進、以資滿華間交通劃期的發展、定然於滿華間、運行直通貨物列車、前曾與北寧鐵路局間、進行交涉、而今回新關於南滿洲鐵道株式會社北寧鐵路管理局相 間貨車直通、締結暫行協定、正式調印完了、定於四月一日實施、因該貨車直通實施、從來在山海關滯澁之存貨、完全一掃滿華間貨物之輸送、更形活況、自不待論、更對連結滿日華連絡交通網之確立、寄予多大貢獻殊値注目、本協定、按各種事情爲暫行的、待將來華北新鐵道會社之設立、與該會社間締結正式協定、

南滿洲鐵道株式會社北寧鐵路管理局相互間貨車直通暫行協定要旨如左、

一、滿鐵所管線、北寧線間直通之貨車、限定標記荷重卅噸者、原則使用於直通貨物積者、暫限於滿鐵所管線所屬車充當之、直通貨車、僅限定滿鐵所管線所屬、因北寧線所屬貨車（連結器）、比滿鐵不同、故將來統一、取認爲直通貨車、須利用返路、於貨車所屬線行貨物積使用之場合、發驛距原着驛雖遠距離、亦無妨也、以資貨車運用之合理化、

一、直通貨車附屬品、限定種類、條件範圍等、且暫時之間限定、滿鐵所屬者同時限定一回使用爲原則、明示此旨、

一、鑑於接續驛（山海關驛）之特殊事情、貨車及貨車附屬品之授受、在受渡線會同交卸、且授受之証據書類、定作成貨車授受書、貨車附屬品、授受書、

一、直通貨車之保全、以在其所屬線行之爲原則、運轉上必要之普通檢查、於開入線行之、

一、他線所屬車破損時、以原狀復舊爲原則、惟在該復舊困難之場合、亦規定之、

一、修繕費之負担、修理材料之供給等處理方法、豫想各種場合、詳細規定、且使此處理中心機關爲鐵道局

一、破損貨車及修繕材料之運送、於相對的條件下、相互無賃運送、

一、以日本圓滿洲國幣圓、及中華民國元之換算率爲平價謀買用料金計算簡易化、

葆省長電弔 日京慰靈祭典

奉天省公署、頃以盟邦日本當局、擬定於明十九日午後一時許、在東京增上寺舉行滿華事變殉難殉職者慰靈祭典、省當局爲表示追悼起見、特經葆省長躬擬弔電、定於今十八日向該地拍發藉表弔意云、

外山・藤田兩氏赴新京

在滿洲視察途上之美術批評家外山卯三郎氏、與東京熱科學研究所長藤田善正氏、同道於本日午前八時五分、乘列車赴新京、

鐵道總局辭令

副參事 重住虎雄
哈爾濱鐵道局工務課
命總局工務局水道課勤務

春戊祀關岳

本月二十七日、爲春戊合祀關岳之辰、奉天第一軍區司令部、爲表示遵崇聖賢起見、特經擬定於當日午前、在南關關岳廟內、舉行隆重盛典、當日主祭官、擬定爲王司令官、各分獻官爲在奉之各將校、陪祭官爲葆省長姜警察廳長、及各機關首腦等、現對祀典當時之各項行事、已由軍區方面籌備中云、

奉天商工公會 役員內定
自四月一日開設

基於滿洲國商工公會法之奉天商工公會、前曾將定款之制定及其他諸準備就緒、其餘只待官選役員之任命與公會事務所決定、而關於新役員、業已向政府當局呈請、近將正式發令、已內定如左、

奉天商工公會會長 現商工會議所會頭 石田武亥
仝 副會長 日滿鋼材社長 日塔治郎
市商會會長 方煜恩
仝常務理事 現會議所理事 加藤治雄
奉天紡紗廠廠長 陳楚材
仝理事 森洋行主 森眞三郎
日本油漆工場長 筑田勝二
鐵道總局產業課長 門間堅二

再新商工公會、以四月一日爲期、實行開設、至於公會事務所、於適當之時期及地址決定前、暫行使用從前之商工會議所市商會之兩事務所、而分掌滿日兩商工團体並會員之會務云、

◎◎ 莊嚴建築物下之破爛市（攝於皇寺）

確保市民健康 檢查接客業者

奉天警察廳、頃以時屆春令正當疫厲萌發之期、爲確保市民之健康起見、當經擬定於四月初旬起始、對於市內之接客業者、實施身體健康之檢查、同時對於市民人等、凡未經種痘之人、一律舉行種痘、目下對於各項衛生之設施、正與市公署等、關係機關舉行協議中云、

橋本副議長飛安

【安東】橋本參議府副議長于十六日午后零時四十五分乘旅客機來安、

山口次長正式就任

山口新鐵道總局次長、十七日午后二時十三分抵奉、關係者多數出迎正式就任、

治療班時間決定

【哈爾濱】市公署衛生科、爲救濟一般市外區貧民患者、特組織巡廻班、予各貧民免費治療、不日即可出發、第一巡廻時間、每日午前十二時至午后四時、（担當市立埠頭區治療所）、牛拉城子、薛家窩堡、薛家屯、沈家王崗、哈達屯、期間爲五日、第二巡廻時間每日正午至午后三時、平房店、宋家屯、廟台子、極樂村、期爲五日間云云、

爲實現滿日鮮華聯絡運送 總局進行研究

滿鐵所管線與北寧線間之貨物直通運輸、及貨物並旅客行李聯絡運送規則、定自四月一日、一齊實施、於是滿華間之交通聯絡、到達完璧之域、定踏出向大陸鐵道一貫經營之大理想實現之第一步、而近時隨伴華北方面之異常躍進、非只滿洲、朝鮮、日本內地方面與華北之交通日增加緊密程度、如現在以各線各樣之規定、爲到底不得期其圓滿聯絡之狀態故鐵道總局、以前記滿華間客貨車之聯絡運送實施爲機會、更將鐵道省線、及朝鮮鐵道局線、包含於此、新制定連絡日鮮、滿、華北之聯絡運送規則以期交通聯絡之迅速單一化、近將向鐵道省並朝鮮鐵道局呼喊、以適進此早速實現之豫定以日、鮮、滿、華北爲一貫聯絡運送實施之際、日本內地與大陸相互間之客貨輸送、極迅速且圓滑行之、對日、滿、華交通集團之强化、及華北方面之急速開發促進、爲將來多大之貢獻、堪爲注目、

李盛藻捐欵

【哈爾濱】日前來哈出演華樂舞台之藝生李盛藻、因藝術超群、頗受一般顧曲者之歡迎、該藝員素懷慈善意志、近鑒於市內貧民沿街乞討者頗多、爲救濟貧民起見、特與同舞台[illegible]結果、於昨十五日携帶國幣三百元、親送往市公署社會事業聯合會、請其代理救濟貧民、當時邊科長以及一般職員、頗爲感激云云、

西郊老婦被車軋斃

【北京】阜城門外八里庄西南定慧寺村、住有老婦張李氏、（年六十六歲）於昨日上午八時、赴村外望看其出閣女兒、出門不遠、突有騾車一輛馳過、張李氏被撞倒軋傷當時慘死、車夫扈玉昆、由西郊警士帶區、法院已驗訖云、

濱江省召開 副縣長會議

【哈爾濱】濱江省公署、自治外法權撤廢後、對於警察素質之向上及行政之完備、時加考慮、爲期治安之確保、定於來月中旬、召集管下全省副縣長開催會議、關於會議提案與指示諸問等事項、特以結城次長爲中心、組成全省副縣長會議籌備委員會、並預定自十六日起、亘四五日間、每日由下午二時起、在官房小會議室召開委員會、出席之委員即關係各廳科長等、所討論之事項如左、

一、省署指示事項、二、省署諮問事項、三、省署說明事項、五、省署各廳提議事項、六、各縣副縣長提出之提事議項、七、各縣提出之質疑事項、八、對各縣提出之議案及質疑事項、詳加參考、以備將來會議時之討論云云、

副縣長會議

【延吉】間島省頃于本月十四五兩日招開各縣副縣長會議對于施政綱領等、研加檢討云、

天氣豫報

十六日南風 晴
十五日溫度 最高 零下六度二 最低 零下八度六

在全華五都市 設觀光案內所

隨同華北方面治安確立、觀光季節、迫近眉睫、故J、T、B滿洲支部、爲謀擴充華北觀光陣、今次於全華五主要都市設置案內所、

前上海案內所副主任 谷山安弘
命杭州案內所主任
前牡丹江案內所主任 二瓶是
命濟南案內所主任
前營口案內所主任 光安良明
命石家莊案內所主任
前天津案內所主任 藤山忠男
命南京案內所主任
前奉天案內所主任 桑原明
命張家口案內所主任

滿洲觀光聯盟 開催第二回總會

滿洲觀光聯盟、自十七日午前十時、於鐵道總局會議室、有委員長代理于弘報處宣傳科長等佐原、黑田兩顧問九里理事長、關東軍中島大尉、其他四十名出席、開催第二回總會先由理事長、委員長、關東軍中島大尉、各有致辭之後、關於本年度事業報告、新年度之新方針等、由各幹事有說明終了、由各地代表、關於現地事情報告、最後以觀光事業爲中心、行種種懇談、更爲觀光聯盟之新年度方針、因歐林比克東京大會、靠於三年後、積極的着手於觀光滿洲之陣容整備外、計上事業豫算約二萬圓、對於宣傳刊行物之發行、各種團體之招聘、懸賞募集、宣傳電影之作製、觀光案內所之擴充等、爲銳意努力之方針、

棉花公司 十五操綿工場新設

【新京專電】基於棉花統制法而設立之收買實棉機關『棉花公司』今次收買民間棉花工場、決於左記十五處操綿、並新設包裝工場、鞍山、遼陽、四平街、復縣、海城、遼中、大虎山、新立屯、台安、錦縣、義縣、朝陽、連山、大石橋、蓋平、其中、遼陽、大石橋、大虎山、錦縣、因已有工場、故今回當增設包裝工場及其他新操綿機、

貧村長熱心興學

【郭家店】驛梨樹誠心村村長貢永喜、人頗老成、辦事精勤、到差以來、對於辦理村政、既然成績卓著、而對於學校、尤爲熱心、自本季開學之後、該村長巡視學校、凡學校教室之整理、桌櫈之添設、物品之購買、如經校長所請、該村長鑒其應辦者、當即辦理之、故該村學校學額驟增至一百八十餘名、若貧村長辦學熱心、在村長中、洵爲不可多得之人材云、

本年度間島採金 將突破八百萬元

【延吉】去歲按三十萬元於省內開山屯新行建設採金製錬所、至上年末已開始本格的作業、成績頗爲良好、省內產金量因之極形增加、同時又兼一般理解產金國策、共爲十五萬元之多、實超過預期以上之良好成績、又該會社爲于今年度中、積極的獎勵產金起見、獎勵發現新礦山及誘導採掘山金、如此工作下去、則昨年度既採金四百萬元、今年亦不難加倍八百萬元、故採金會社當局正嚴重監督作業中、是以省內產金之將來、極有原望云、

十都市計劃 協議日程

【新京專訊】滿洲國政府爲開發國內都邑起見、於本月十六日起至十八日止、在國務院開催本溪湖外九個都邑計劃協議會、已誌昨報號外、茲聞根據康德三年六月間、公布之都邑計劃法、協議正式決定之處理案件、由關東軍第一、二、三、四課、經理部、滿鐵、總務廳、各部局、及各省都邑關係機關人員七十餘名之參加、其協議日程大要如左、

第一日（十六日上午十時至下午四時）討論琿春、黑咀子、本溪湖等都邑計劃

第二日（十七日上午十時至下午四時）討論滿溝、鐵驪、富錦等都邑計劃、

第三日（十八日上午十時至下午四時）討論通化、葫蘆島、北票、敦化等邑計劃

各都邑協議事項順序如左、

一、經過說明（沼田計劃科長）
二、人口、都邑計劃區域、市街計劃區域、
三、鐵道、
四、河川、
五、街路系統、寬濶、廣場、
六、街路鐵道交叉點、
七、用途地域、工業地域、住居地域、綠地區、
八、公用及公共地、軍用地、鐵道用地、飛行場、公園、運動場、墓地、
九、其他、

爲確立北滿移民保健 設移民衛生委員會
出席懇談會歸來之三浦博士談

北滿移住民之保健衛生問題關係當局、進行種種研究調查、已節節昭舉成果、而更爲期此工作之完璧、再組織因治廢解消之移民衛生委員會之呼聲、盛囂塵上、逮至最近、民生部內已現出設置該委員會之運命、先是、拓殖委員會、定於廿五日許、網維全滿醫學界權威者、開辦關於移民衛生懇談會、努力北滿移住民明朗化、但以該保健衛生問題爲主眼、因起因於住宅不備之結核、瓦斯中毒者、達相當人數故豫想當以改善住宅問題爲討論中心也、記者往訪將出席該懇談會之滿洲醫大三浦博士、渠語記者云、

北滿發生之各種奇病、因醫學進步、逐年趨於激減之一途、無任慊欣、所謂北滿奇病、以瓦斯中毒者居多、而家屋不備與換通空氣之不徹底爲其主要原因也、故須爲北滿移住民研究各種各式之住宅、本人今次所工作者、爲積高粱壓縮之、以鐵條紋共要處、利用高粱桿焉、然高粱頗多之滿洲、爲低級農民用住宅建築材料、本人以爲最佳、費用不過磚瓦之七分之一乃至十分之一耳、以其富於保溫力及早乾性也、余想其利用價值、當漸爲大衆所公認、

寫眞 滿航三勇士 舉行告別式

↑滿洲航空會社新京管區所屬之片岡登一等操縱士田中松治機關士、同南嶺寫眞處古畑正之三氏前於華北戰線、化爲太空之華三月十六日下午二時、在新京記念公會堂、舉行告別式、日滿朝野名士、多數蒞席致弔、寫眞—片岡田中古畑三氏之告別式

法院旁聽錄

帮同奸夫謀殺本夫 棄屍空地終被破獲

趙萬利、河北省臨榆縣人、年三十歲、現住奉天商埠地九緯路一號、係木匠手藝、在白玉章木鋪內傭工、白妻胡氏、雖已三十有五、無如生性淫蕩、竟與趙勾搭成姦、日久戀姦情熱、姦夫淫婦、遂商議妥協、乃于康德四年十二月二十九日夜半、乘白玉章外出便溺、用蔴繩將白玉章勒斃、棄屍八緯路空場內、嗣經巡邏警發現、調查知係白玉章被害身死、當將淫婦胡氏拘訊、得悉因姦勒死、即將姦夫趙萬利、一併逮案、轉送奉天地方檢察廳、偵查屬實、起訴同級法院經審判官蔡鼎新、開庭審理、茲將筆錄記下、

問（趙萬利）多大歲數、
答、三十歲、
問、那縣人氏、
答、河北省臨榆縣人、
問、你是作什麼的呀、
答、我是木匠手藝、
問、在什麼地方住呢、
答、在商埠地九緯路東頭一號、
問、你家都有什麼人、
答、有母親、兩個哥哥、倆個嫂子、
問、有產業麽呀、
答、麽有啊、
問、你每月工錢多少呢、
答、以先十五元、後來十八元、
問、檢察官起訴、以預謀殺人罪求刑到院、你不是接着處分書啦嗎、
答、是、
問、對不對呢、
答、對是對、但是他（已死白玉章）逼我太甚哪、
問、你是多大來到奉天的呢、
答、我是二十一歲那年來的呀、
問、來的時候在什麼地方住呢、
答、在大西城門外合順成木舖學徒、後來合順成荒後、又到白玉章開的木做房作工啊、
問、每月多少工錢呢、
答、以先十五元、
問、幾時長的十八元呢、
答、第二年（康德三年、）
問、幾時又添的學徒的呢、
答、去年五月間哪、
問、與白胡氏有親戚麽呀、
答、麽有啊、
問、你與已死白玉章怎認識的呢、
答、從前在一處作過活呀、
問、白胡氏幾時來奉天的呢、
答、前年五月吧、
問、來的時候、在什麼地方住來呢、
答、在大西關小什字街九鬼洋行前胡同啊、
問、幾時搬到一處的呢、
答、去年六月間哪、
問、住一個屋嗎、
答、裡外屋啊、
問、你與白胡氏幾時通姦呢
答、去年五月吧、
問、你每月掙的錢都支出啦、
答、白玉章欠我七十多元呢、
問、你掙錢往家捎不呢、
答、在學徒的時候拉的飢荒、都還荒飢啦、
問、你有嗜好麽、
答、麽有啊、
問、徒的多大啦、
答、他（徐桂林）二十歲啦、
問、在去年十二月二十九日午後七點鐘、你把已死白玉章領出去看電影吃飯喝酒、十二點來鐘回來的、到家後、白玉章出去便溺時候、你隨後跟出去、預先預備好的繩子、從背後套上、在院內廣場走三圈、這時候白玉章就死啦、
答、是、但是他（白玉章）逼的呀、
問、死後又逼徒的徐桂林帮你把屍首抬到八號路空場裡啦
未答、
問（白胡氏）多大歲數、
答、三十五歲、
問、那縣人氏、
答、河北省載城縣人、
問、住什麼地方、
答、住商埠地九號路、東頭一號啊、
問、你家有什麼人、
答、倆個孩子、
問、男孩女孩呢、
答、都是男孩啊、
問、都多大啦、
答、大的十四歲、二的十三歲啊、
問、有產業麽呀、
答、麽有啊、
問、開木匠舖能麽錢嗎、
答、有也無多呀、
問、你是幾時來奉天的呢、
答、前年五月間哪、
問、你與趙萬利幾時有的姦呢、
答、麽有姦哪、
問、去年十二月二十九日午後七點鐘、趙萬利全你男人出去看電影、你知道不呢、
答、知道、別的事不知道啊
問、趙萬利把你男人勒死、徒的徐桂林、這時候知道不好要出去救他、你怎堵門不叫出去呢、
未答、
問、在勒死後、你先開大門出去看看街上麽人、你才叫徒的徐桂林邦置把尸首搭到八緯路空場去啦、
答、怎麽搭的、我不知道啊
問、在一個屋住、能不知道嗎、
問、搭死屍的蔴袋、你還把他放灶裡燒啦、
答、我不知道啊、
論、徐桂林在檢察廳、已經供明啦、
未答、
問、學徒的徐桂林、已經在檢察廳到案說明白啦、你還狡展什麼呀、
答、我也麽合他同堂啊、
問、你眞狡展呀、
答、勒死、我不知道啊、
審判官宣諭、候傳徐桂林到案、再奪、畫押下去吧、（閉庭）

介紹奉天著名日商

牛牌香皂　哈香肥皂　苦味牙粉　斯毛克牙粉　三星牌磁盆　衛生衣　雜貨批發
總經理　奉天小西門裡大街
合名會社　**西尾洋行**
電話四二三六三番　三一六九番
交易銀行　轉匯
滿洲中央銀行　大連四七八番
滿洲興業銀行　奉天支店
橫濱正金銀行　小西關支店
新京支店　新京城南大街
錦縣支店　錦縣北門裡
新市街支店　奉天木會町
赤峰承德

批發食料品
○森永乳製品　○森永點心　○味之素　○麒麟啤酒　○赤玉葡萄酒　○弁慶醬油　○日之出醬油　○錨牌洋製油　○籠目牌番茄製品
酒銘　大關、千代之春　月桂冠、鳳凰
奉天千代田通
合名會社　**小杉洋行**
食品部電話(三)二一三九番　菓子部電話(三)六一四九番　振替口座奉天一一三八番

香皂化粧品　美人牌大絨（別珍）　燈子絨（哥爾天）　金三角牌軸線（粘線）　衛生衣、鞋油、及其他滿洲實用諸般雜貨
奉元石鹼株式會社總經理
奉天千代田通三十七番地
株式會社　**寺庄洋行**
電話(三)二二一一番
出張所　城內小西門裡　電話(四)三九九七番

著名化粧品　肥皂批發商
奉天浪速通
合名會社　**前田德商店**
電話長(二)二〇二一番　(二)三三三五番

衛生衣　帽子　洋貨雜貨
C、I衛生衣　歡樂牌日本襪　代理店
批發莊　**楠原洋行**
奉天浪速通十一番
轉滙奉天二五六一　電(三)三五一七

批發食料品　營業課目
海產物　乾貨　罐頭　麪類　佃煮　鹹菜　粗紙　茶　雜穀　調味料
製造販賣
醬油　日本醬　製粉　佃煮　鹹菜　各種
奉天橋立町十三番地　電話(三)二四五七番　轉匯大連六一二五番　轉匯奉天六三二二番
工場奉天紅梅町五一番　電話六三八八番
久保田商店

官廳需品　原料雜貨　洋品雜貨
關東陸軍倉庫　滿洲國被服本廠　滿鐵用度事務所　專買處
日滿貿易株式會社
熊野光次
航空〇〇部隊　滿洲航空株式會社　陸軍各部隊　醫科大學其他諸官廳
奉天千代田通四〇番地
電話(三)六二三三　三三九　六五番

海陸物產　和洋酒　罐頭　飲食料品　批發
合名會社　**松田政助商店**
滿洲國奉天松島町七番地
電話長(三)三五七七番　(三)三四〇番
振替口座奉天四七〇番
發電略（マツ）又ハ（ホウテンマツダ）
受電略
奉天中央郵便局私書函第七拾七番

滿蒙毛織株式會社製帽部
双馬球牌禮帽　花露精香皂　苦林牌化粧品　鹿頭牌毛巾子　四喜齋鏡子　福美人香皂　金鶴洋毯子
日本海上火災保險會社代理店
滿洲總經理　奉天小西門裡
貿易商　OT　合名會社　**豐記洋行**
振替貯金奉天一六三五番
電話長(4)二四七六番
電話長(4)三七二〇番
電略（トヨ）又ハ（ト）
支店　新京南大街　日本電話長(2)二六七〇番

衛生衣　洋品雜貨　批發
諸官廳各百貨店專賣處
Ⓗ　**入江洋行**
奉天住吉町三番地
電話長(三)七九七七番
振替奉天二一七四〇二番
出張部　市內住吉町一九五九番

本丸用國產參茸配成最合國人體質

參茸補丸

主治　腦弱　神衰　腎虧　精乏　貧血　男呆　陽痿　遺精　健忘　失眠　腰痛　心虛　氣弱　自汗　咳嗽

參茸補丸乃我國老參血茸及各種珍貴藥料配成約性溫平不寒不燥男婦老幼四時咸宜因本丸已歷數十年之臨床實驗並經中外大醫師証明認爲補腎聖藥强身至寶誠人類健康不可須臾離之良藥也

價目每瓶貳圓　買一盒送一盒　函購郵費免收
各埠均有經售　代理章程歡迎函索即寄

總發行所奉天大北關育生堂藥店

唯一痔藥

化痔龍士散

函索痔圖說明附郵票四分即寄
化痔膏
奉天大西邊門外南二經路醫所西三十六號
張三多堂

時代之寵兒·冰果·獎勵營業者

……設備宜從目下開始……
機器購買務請到有信用之敝店來！
純粹確實　堅牢優良　**東邦冷凍機**

冰果機器

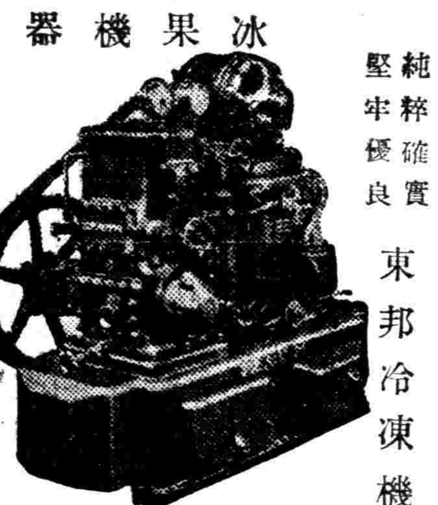

樣本奉贈

奉天紅梅町五一
滿洲販賣所　**仁德洋行**
電話(3)六〇三〇番
奉天城內營業所鐘樓北路東
電話四一二七一六番
久留米市明治町九丁目
製造所　**東邦冷凍機工業所**

購冷凍機者、無異春儲夏金

[illegible]

驚人的大暢銷

冰菓

一夏純利益參千圓
存庫豐富　立時按裝
年產一千五百架　日本第一之
國益冷凍機
冰菓
奉贈目錄

國益冷凍機株式會社
滿洲國總營業所　**須田洋行**
奉天十間房電車停留所前
（電話二二、四六五九番　電略ホウテン「コクエキ」）

德國白濁斷根專藥

梅濁剋星

初起淋病，宜急速療治！遷延因循，則後患不堪！

淋病初起，即服「梅濁剋星」，可以當日止痛，二三天內保證絕根，倘遲延自誤，或亂服劣藥，遇淋菌入後尿道，即變成慢性，多受無限痛苦，此時若服「梅濁剋星」，仍可於一星期內掃除病根，如果一誤再誤，即續發各種兇險合併症，而有性命之虞矣！無論新老淋濁，立即購服「梅濁剋星」，此爲各國名醫一致公認淋濁病家實驗證明之唯一自療捷徑！

特種梅濁剋星　淋濁性頑強　治療力特速

上海　柯爾登洋行　獨家經理
各大藥房均有出售

哈爾濱道外正陽六道街口　**柯爾登洋行經理**
各埠經理處　▲大連　華泰華西　▲營口　中西五洲　▲奉天　五洲　▲安東　瑞祥泰　▲新京　中西　▲吉林　五洲　▲黑龍江　中西　▲鐵嶺　義和堂　▲洮南　和發順　▲普蘭店　康德記

雙獅球老牌含藥麥精魚肝油

爲近代合理之療肺滋補劑

本藥係選用含有多量生活素之鰲魚肝油用新鮮麥精與肺病專劑幾阿蘇及怪阿可路並數種貴重滋補藥品配合而成專治內傷咳嗽痰喘吐血各期肺病諸虛百損病後失補先天不足後天虧損等症勞心費腦之學生年齡高邁之老人服含藥麥精魚肝油定能却病延年轉弱爲强

價目　大瓶二元二十　小瓶一元二角　每打十二元

總發行所　奉天中街　**普克德藥業商行**

美興賓

價目　大盒三圓　小盒二圓　每打　大盒三十圓　小盒二十圓

美興賓自發行以來業經奉天警務廳化驗暨察廳注冊准予銷售君若欲改造體質活潑精神強壯身體可速服美興賓之藥片必能達到健康強壯之目的

主治
腎虧腰痛　腦力疲倦　嗣續艱難　腎子寒凉　婦女陰虛　春秋四季
夢遺滑精　記憶健忘　精冷精清　年久白濁　赤白帶下　男女咸宜

勝利唱機　無綫電機

"HIS MASTER'S VOICE"

最新出品
五球流線式

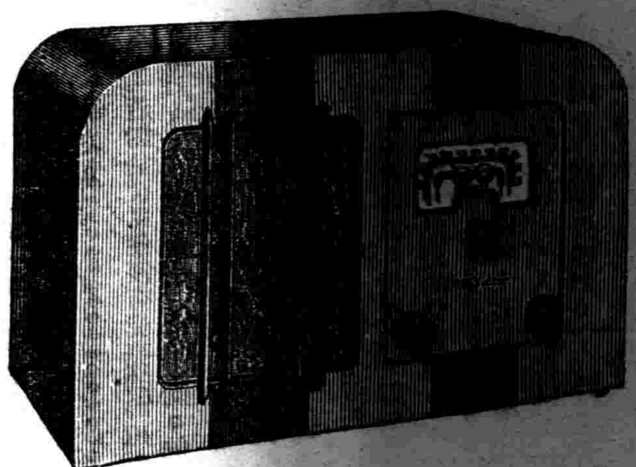

R103

無綫電機現已達至日常生活上必需品之地位、當在此緊急非常時局、每日聽取由廣播電台所放送之重要新聞與經濟時況、使命重大也、而吾勝利出品、精美精優、新購最可信賴勝利出品、不獨受信銳敏而價格亦低廉、如蒙採用定蒙諸君之滿足也！
（目下招代理、祈索詳章與樣本）

本牌勝利手提唱機、不獨外觀美麗而構造堅固耐久應用、此爲勝利之特長也、而本機除家庭之外而更適於旅行者之愛用！

勝利唱機
種類繁多
不及備載
印有樣本
有索必奉

J,2=12

全滿總經理處
株式會社　山葉風琴總經理處
山葉洋行
大連市信濃町五六　電話代表二一四八番
分行
奉天浪速通三六　電話二一六九八
新京梅枝町二丁目　電話三●二五七一
哈爾濱透籠街三二　電話二九一一二

止痛　鎮靜　止咳　灵葯

鴉片、海洛英、嗎啡麻藥中毒戒除

四巴諾露

各埠有名葯房分售
謹防假冒

奉天小西關電車通
朝鮮商會出張所
電話(2)四〇四六

染白髮紅毛之靈液

那伊斯

各界淑女諸位啊！倆們赶快購得靈液"那伊斯"染髮染髮、那麼着倆們的頭髮、一定倍舊加增美麗光澤、永遠不知老耗。

定價　試用瓶四十錢　小瓶五十錢　大瓶九十錢

本品貼有華文仿單各藥房均有發售

神皐雜俎

福昭創業紀

(儒丐著) ‖廖經世畫‖ (225)

第二十四回 入明邊復興四路兵 滅插漢獲得傳國璽

嘗見千兵合爲一隊○則覺其少○分爲數隊○則覺其多○可先分爲二隊○若遇敵至○勞薩一隊前擊○圖爾格一隊隨後○敵若自渾河內偪○或深入我錫剌穆倫河邊○則合爲一隊○力與戰○圖爾格奏曰○黃泥窪一路○若有敵至○當往擊否○太宗曰○爾等若往黃泥窪○恐敵乘後來襲○可令駐防勾驪河城四將○率兵四十○駐彼處村落○餘則爾等率之以行○其外藩蒙古○俱令退駐陽什穆河北○勿使沿邊屯住○諭畢○管兵部貝勒岳託謂圖爾格等曰○自隄岸以東○勾驪河以西○原置十四哨○可斟酌布置○晝則令軍士時時習射○整理弓矢○夜欲休息○勿解衣○須張弓開甲囊以待○若駐營之處○牧草將盡○可遵上所指示地移之○未行攻敵○先防敵攻○太宗行軍○每每如此○却說太宗把後方防務分派已畢○遂命圖魯什、武拜、率領前鋒兵○石廷柱、馬光遠、王世選、率領漢軍先行○次日○管八旗大臣納穆泰、達爾漢、葉克舒、葉臣、宗室芬古、覺羅色勒、阿山、伊爾登、管蒙古左翼武納格、管蒙古右翼阿岱○同孔有德、耿仲明、尚可喜○各率兵行○丁未日○太宗率貝勒大臣出撫近門○謁堂子○列八纛○鳴角奏樂○拜天○然後統師西發○行至陽什穆河○遂命沿河駐營○共結營三十○蜿蜒數十里

在五月十一日那天○太宗因決計出征○曾命大臣阿什達爾漢伊拜○往科爾沁調兵從征○他到了科爾沁○正赶上科爾沁貝勒額爾濟格之子、噶勒珠塞特爾○蠱惑部人○向北方叛去○所以急急赶回○聽說太宗已至陽什穆河○遂馳至御營○報告上項消息○太宗問他說○叛去的人都有那個○伊拜說○除了塞特爾○還有海賴布延岱、白固類、塞布類等太宗說○他們想到那里去呢○伊拜說○他們託言向北方索倫部截取財賦○以圖自給○實在是率衆叛去○現在科爾沁、士謝圖濟農、札薩克圖杜陵、乘圖貝勒、卓里克圖貝勒等○已率兵往追之矣○太宗曰○塞特爾等叛逃○恐索倫部無備○遭其騷擾○因遣戶部承政英固爾岱○文館舉人敦多惠回盛京○傳諭留守貝勒曰○可亟令索倫部來朝頭目巴爾達齊速還國○恐致噶勒珠塞特爾襲取其地○宜善言訓諭而遣之○又命巴克什希福○同伊拜往科爾沁傳諭曰○法律所載○叛者必誅○爾科爾沁貝勒○若獲噶勒珠塞特爾等○欲誅則誅之○不誅欲用其人民爲奴者○聽○己酉駐都爾弼地喀剌沁部長土默特部長率步騎五千至○癸丑即二十八日○次札木哈克地○巴林部長、奈曼部長、各率兵至○六月乙卯朔○次古勒班圖爾哈地○沒多日○扎魯特部長、烏剌特部長、阿魯翁牛特部長、阿魯科爾沁部長○皆率兵至○於是命在錫剌烏蘇河之南山岡上○設黃幄○集諸部長置酒高會○山河爲之壯色○晏畢○遂頒軍令曰○行師動衆○約束宜嚴○不可不明示法律○以肅衆志○大軍按隊安驅○勿使喧嘩○勿離旗纛○若馱載有一二欹斜○全旗暫止○以俟整頓○然後前行○如一二人私出劫掠○爲敵人所殺者○妻子入官○往取糧草○若一二人擅往被殺者○罪同○經過之處○勿毀廟宇○勿殺行人○敵兵抗拒者殺之○歸順者養之○所俘之人○勿奪其衣物○勿離其夫婦○即不堪驅使者○亦勿加侵害○

嫁後

(墨逸)

天氣漸漸的冷了○脫去了襯絨的衣服又換上駝絨袍子○在這兩天的凄風苦雨的情形下○還覺得有點兒冷○

但○才做了三個星期新嫁娘的櫻○她受了丈夫愛的戲謔○世界上除了兩性的親近○什麽事兒都是多餘了的○

已經是第二次『續弦』了的章對於怎樣對付一個女人對於用怎樣的手腕才能使一個比他小了十幾歲的女人不討厭他○不用說○是有相當的經驗的○但爲了要特別討好的緣故○有些地方○不免是近於做作○從兩個女人那兒得來的各種經驗所溶合的做作○這做作○使櫻極不快樂○也許是失望○她以爲○愛情是從心坎深處發出來的○一切的情的表示○一切的愛的戲謔○全是由兩顆緊緊的合在一塊兒的心○爲了得到兩性的安慰○所共同享受的决不能有點兒假○

可是○當她丈夫催眠的時候○她又沉醉了○春天的氣息彌漫在她的周遭○她○是整個兒的溶解了○她開始忘了她的做作○忘了章老太爺○章老太太和章的大女兒的譏諷○忘了自家兒是一個男人的第二個塡房○忘了自家兒是三個孩子的繼母○忘了嫁後嫁時和嫁後的那些使自家兒痛苦了的事兒○一切的一切○她都忘了○只要是愛的戲謔就行——(未完)

論詩

(下) (于思)

白居易詩雖稱老嫗能解○但正因此乃更顯得做作○太白詩則渾如璞玉○有自然美、悲壯處如千軍萬馬○奔騰而來細膩處如兒女私語○宛轉有致○音調鏗鏘○落地有聲○但絕無半點雕琢堆砌痕跡○華玆華斯在這一點似不如太白○因他未肯打破傳統的束縛○故太白詩是世界文學史中第一流作品○

論詩者常斤斤於絕律平仄○或metre rhyme的分析用機械方法來看詩○大是罪過○那原是批評家作出圈套○詩人心裏並沒有這念頭○詩祇是詩○正如水是水一樣○若把水分析成輕養等質○那祇是化學上的名辭○並非我們所見的水○詩不是作出來的○乃從無意中得來○意境形式○都是靈感產物○靈感如流星○祇是一刹那間的事○能捉住便是你的○失落了便永不能回來○嘗見有人終日愁眉淚眼○苦心焦思○以爲非如是不能作出好詩○實可憐亦復可笑○西德尼○斯密士(Sydney Smith)在『印象記』(Memoir)中曾寫過這樣一位吉訶德型的詩人—

『××怎麽樣?』

『他不大舒服』

『噫○怎麽回事呀?』

『哦○你不知道他產了一首短詩嗎?我們這位朋友產一首短詩○費了九牛二虎之力○病倒床上○坐了產蓐○繫起門鈴○遇有朋友去問候他○那回答永遠是『××先生和他的小詩都很平安』○如果他要產一首長詩○他還在床上再一天○○那麽○寫詩如何○如何寫詩○自然就明白了○

(完)

干支考原

我國紀年月日之法○蓋肇用干支○干之名有十○即甲乙丙丁戊己庚辛壬癸是也○支之名十有二○即子丑寅卯辰巳午未申酉戌亥是也○而以干支配合○滿六十之數○即週而復始○所謂六十甲子是也○干支兩項○現雖連運用○成爲混合之名詞○而探其起原○則十干之發明在前○十二支之發明在後○而自漢以前○其用途亦與後世有異○未能以今日之用法○比擬古代也○

考十干之起源○蓋在夏代以上○尚書益稷篇稱○『娶於塗山○辛壬癸甲○啓呱呱而泣』○十干之見於經典○蓋始於此○若十二支之發明○則在夏末或殷初○尚書伊訓篇稱○『惟元祀十有二月○乙丑朔』○爾時即有十二支之名○且已與十干配合運用矣○

日本新城新藏博士○根據殷虛書契○謂十二支係月名○乃用以紀月者○其成立之初○以立春之月爲子月○夏至之月爲辰月云云○使其果然○則十二支發明之初○其用途已與十干不同○蓋始有十干之時○係專用以紀日○非以紀月○亦非以紀年○與十二支之用以紀月者有異○即干支配爲六十甲子以後○亦係專用以紀日○非用以紀月○亦非用以紀年○與東漢以後○兼作紀年月之用者又有異○此等用法之變遷○非獨爲歷法上之一大問題○而借以研究古籍○亦可資爲考証之一法也○—投于義縣○

明治加糖奶粉
以此替代母乳最爲適當
用法簡便 價格低廉
明治ミルク
大連・奉天・新京 哈爾濱・天津 明治製菓公司

談"徽"派"版"畫

(一) (振鐸)

徽派的版畫○談不到什麽『力』○什麽『言外之意』什麽『深刻的人性的表現』○他們祇是以雕刻版畫爲生的工匠的作品○他們自有那末一套譜子○父以是傳之子○子以是傳之孫○兄以是傳之弟○他們自有那末一副精緻絕倫的刀和尺○那末一副精細純熟的眼和手○更加之以地土所產的堅緻可刻的良材○便形成了明代中時以後徽派的版畫的全盛時代○

祇要你翻開一本明刊小說或戲曲○祇要那書裡的插圖而雕刻者是徽人的話○你準得被其細膩而勻稱的線條○和雅緻而工整的佈局所迷醉了○你不會看一眼便拋在一邊的

也許你不愛那『匠』氣○可是那『匠』氣却正是他們的特點所在○不錯○他們自有那末一套譜子○父以是傳之子○子以是傳之孫○兄以是傳之弟○不錯○人物的臉部的表現是太微弱了○個個美人都是像從一個模型裏鑄出來的○而笑與愁○哭與作態○都是陳陳相因○沒有什麽强烈的個性可見出的○不錯○那山和水○那石和樹○那房屋和園庭○那內室的佈置和軍營○廟堂的生活○也都是那麽一套譜子○不大有什麽變動○甚至那水波的廻○山雲的舒卷○茶烟的裊裊○奇石的鱗峋○也還都是那末一譜子○甚至衣衫的襞痕○髮髻的形様○文武百官○宮人童僕的裝飾冠裳也都有那末一譜子○看不出那個時代○看不出那個地域○不錯○他們是按了一定的畫譜來雕刻的○即使他們不用『成譜』○而他們的製作○也往往是西湊東拼以成之的○雕刻者的個性和作風是很難分別得出的○(未完)

無線電

三月十八日(星期五) 廣播放送節目 新京放送局

前七、三〇 國歌

七、五〇 初等日本語講座

八、五〇 建國體操

九、一〇 學校講座(哈爾濱)『新學制實施伊始初等教育之注意點』哈爾濱市公立馬家溝國民優級學校長 高朝宗

一一、五九 時報

後一、二〇 新聞

一、三五 奉派大鼓(奉天) 蘆花蕩 文月秋 外二名

五、〇〇 新聞

五、二〇 英語新聞

五、三〇 兒童時間(奉天) 唱歌 一、小麻雀 二、叫哥哥 奉天市立小西國民優級學校兒童 指揮陳靈石

五、五五 中等日本語講座

六、三〇 奉天的時間(奉天)

七、〇〇 政府公報

七、三〇 講演(天津) 滿洲華北交換放送 法治今昔的比較 華北高等法院第一分院長 孔嘉章

七、五〇 演藝(哈爾濱) 一、雅樂 1夜深沉 2八乂 外四曲 蕭明先外四名 二、舊劇 黃金台 秦朗如外十三名

九、二九 時報

九、三一 新聞

一〇、〇〇 時局國民歌練習(三) 董笑天 外數名

象棋消遣

希望讀者・研究示教

第一百七十局 追風趕月

着法明日披露(將先勝)

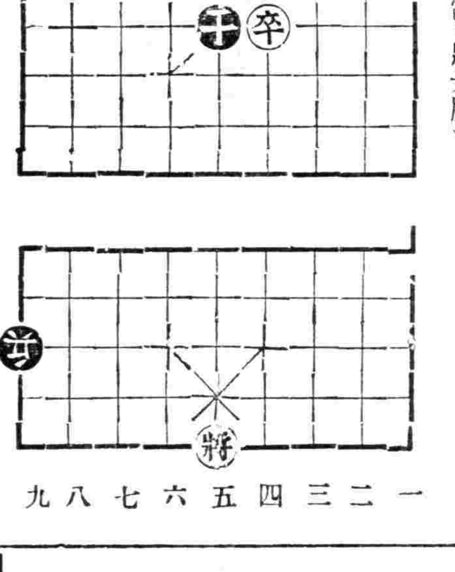

九 八 七 六 五 四 三 二 一

昨日『士卒咸服』着法如下

卒七進一 帥四退一 卒七平六 帥四平五 馬八退六

帥五平六 將五平四 帥六平五 馬六退四 兵九平八

馬四進二

九星日鑑

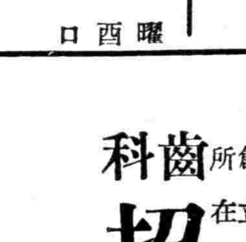

三月十八日 舊二月十七日

金曜 己酉 赤口 破 婁宿

▲一白之人、忠實厥職、可遇意外提拔、子癸丑吉▲二黑之人、有花有菓之日、文學技藝上事、尤吉、甲乙庚吉▲三碧之人、前途迷漫不晴、凶險日也、庚辛癸吉▲四綠之人、意氣高昂、易招蹉跌、此日宜以和睦爲主、庚癸丑吉▲五黃之人、止於高處時、四面八方羣魔恣誘、甲乙丙吉▲六白之人、購物與提親、皆須注意、其他事項、均吉、甲己丑吉▲七赤之人、此日雖然注意、易生緩慢、事物不進展、乙丙丑吉▲八白之人、待之、待之、花已開放之日、宜開市等極吉丙庚辛吉▲九紫之人、因長上屬之苦勞、兩敗俱傷、甲乙癸吉

鄰家

(續)(德昌)

說兩個小孩子當眞就唱唱跳跳起來了○把地板弄得軋軋响○老太太抬起頭來○茫然地望着她們○

六六的母親又把收音機開了○六六跳完後又要哥哥和嫂嫂跳舞給老太太看○兩個大人也在盡孝意義下作起老萊娛親的玩意兒○老太太立刻覺得耳邊一陣哄○燈光下的人影錯雜起來○她把身子斜倒着○她覺得眼前怪不舒服○然而她又不敢說不要這個○又不便說要什麽○不得不茫然地望着他們○跳舞停止了○六六的嫂嫂就大聲在老太太耳朶說○『奶奶○開心不開心?……嗜您喝點茶吧○下半天還不喝茶』○

老太太於是喝了一口茶○腹中咕咕響了一陣○

大家接着又談起來了○老太太看見他們笑○看見他們爭論○但始終就沒聽清他們說的是什麽爲什麽笑爲什麽爭論她自已作些什麽想些什麽呢?她成天就是這樣兒○沒作什麽沒想什麽○她的眼睛皮到晚上就不大能够儘開現在更垂下了○一陣哄然大笑○嚇了老太太一跳○把眼皮打開了○她看見些一堆大小不一快樂的臉在面前轉動○做什麽?她一個一個看去○這些兒孫還是笑着○

笑聲終於止住○談話轉了方向○他們談到家鄉○六六的哥哥說起在鄉下的那個老屋○屋後一片田園○那塊菜園○菜園邊的幾株大楓樹○他說他年幼時候常爬上那幾顆樹○那時楓樹還不怎麽高○現在眞不知有多少高了○他又斷定那幾株楓樹定然老了○樹腰必已長了疙瘩○如一切老東西一樣○因爲他已經三十幾歲了○

聽着他這末說○滿屋子的人都安靜下來了○大家的眼睛都凝視着○彷彿看見了那老屋○那楓樹○眼前的情景與他們好像離得很遠似的老太太的臉上堆上了快樂的微笑○眼裏射出了光芒○她彷彿她已回到了老屋○她想起她初來到那老屋時她還是一個小姑娘○那時屋角的楓樹還只是一顆很小的樹○她開口了○

『奶奶人老了○楓樹自然也要老了』記得我來你們家時○楓樹不過是我這末高○那時你們老太公歡喜栽樹○屋前屋後都是樹○夏天我們在樹底做活○又凉快又蔭爽……

青青不等老太太說完○插嘴問道○

『您多大出的嫁○太太○您怎麽會嫁到我們家來的?您說○您快說罷!』

『我怎麽來的?我和你祖父是表姊妹○他的媽說我像貌端正長得有福氣的樣子○一定要我做媳婦○[illegible]就坐花轎到你家中來了○做新娘子時候我十七歲○那時家裡很貧全家的人都沒個閒着的○作媳婦要餵豬○那些豬…』○

『奶奶從前累了○現在正是享福的時候』○

六六的嫂嫂有機會插嘴說話時○六六聽聽青青已把頭擱在母親身邊睡着了○娘姨進屋子裡把他們帶去睡覺○六六聽聽跟着照料去了○六六哥哥也躺在火爐發沙邊上打吟欠○老太太眼睛光光的毫無倦容○就自言自語的說○

『什麽都不變○什麽都得變……』

這老太太被扶扶牽牽上了床○躺在那大雕花床上白被單裡時○好像年青了許多○因爲她已回到家鄉○回到那個『過去』生活裡○彷彿正捲了衣袖用花布裹了頭髮忙忽忽的○在菜園裏追趕吃菜的小猪○她快樂了○

擇偶談

(上) (化南)

男女擇偶○除了我們自來尊重的父母之命媒妁之言以外在今日開明時代○走到戀愛的途徑上的○也是很多○我們不必反對○廚川白村曾說『戀愛乃是兩個異性○即一男一女的結合○以互相完成○互相充實一個人之自己的兩性合奏曲』○由此我們很可明顯的知道○戀愛的終極決不能離『營兩性生活』的目的○但在狂熱的愛潮裏○多數青年男女○都有目的迷戀着對方○而又並沒有加以理智的透視○只是將『心的幻象』認爲是完全[illegible]的神○只有崇拜○只有景慕○竟無暇去發現對方的瑕疵○更無暇談到選擇○這實已臨到了一個極大的危機了○我們常見一對情人○既已情如膠漆○但爲什麽過了狂戀時期已達結婚階段時○反而時相反目○甚至感到無窮的痛苦呢○並且『常有人說『結婚是愛情的墳墓』○但結婚爲什麽不能更增加情感而走入墳墓呢○這些都是因爲在戀愛或結婚之前○缺乏考慮的緣故○由是可知擇偶條件的重要了○

從前某大學研究青年心理○就二百六十六人『理想妻子的條件』之考查○結果(一)關於品貌○主張中姿者最多○(二)年齡主張相等的最多○(三)學問○主張中學程度以上者最多○(四)家勢○多主張不論者○(五)性情○主張溫和者居多○(六)關於妻子的才識○大多主張能治家的○至於女子之選擇丈夫○以學問○才識○品格行爲爲準○餘者也是一樣的○

名人的言行

(平明)

——費祿貝爾、愛默生、哥德、雪萊、台藍色——

▲弗祿貝爾寫小說○曾親自試嘗過砒霜的味道○但女主人臨死的苦悶○仍無法嘗試○

▲愛默生說○『在生活裏○那一件所謂智慮○就是精神集中○那一件所謂壞事○就是精神煥散○』

▲德國文豪哥德論愛謂○『沒有愛情的世界○▲雪萊論愛謂○『若對於世界便沒有光亮的神燈一無所望○也不喜人之喜○也不憂人之憂○像一塊乾燥的泥沙一般○缺乏了同情之感○這其實是○是人而非人○他們不能爲人之父○不能爲人之友○也不能爲人所愛○他們在精神上是死了的』○兩老均爲愛的至上主義者○

▲台藍色在創議開鑿○蘇彝士運河時○英人大反對○但台藍色一經現身倫敦○投票的人即雲集○嗣後再到南好堡敦○去當地人民更熱烈的歡迎他○

慶賀戰捷之春

擴音機普及型新貨出售!!

諸君!使用擴音機之新式收音機•能得深厚情味之音質•唯此爲近代人待望之無綫電機也

贈送說明書

D一四號

五八−五七−四七B−一二F

附帶天威牌電泡 ￥六五、〇〇

山中電機株式會社

(本社及工場) 東京市大森區大森

奉天加茂町五番地 電話[illegible]三四四七番

奉天日語學院招生

科別 初等科 專修科 高級科

額數 各科均六十名 插班生十五名

報名 自陽歷二月二十五日起至三月十日止

入學 陽歷三月二十日以前隨時入校

校址 奉天小西邊門外總站鐵路局舊址

『另有詳章函索附郵二分』

測量土地

開設營業部廣告

敝院爲應社會、對測量之需要起見、特開設營業部、以備各方之需求、目下設備、已經完全整頓務希惠顧、廣爲利用、是所盼待之至!

開設記念 在一個月以內、特別減價、以酬惠顧之盛情如蒙以電話相招當即派員前往接洽

電話(二)一六四四番

奉天測量學院

招生 六個月畢業 截止四月底

欲知詳細請附郵票二分當將簡章寄上

奉天十間房(郵政管理局前)

齒科招募學生

創立 大正十四年二月

所在 大日本橫濱市神奈川

本科 專修科 六十名

特別入學 優待 滿洲國及中華民國留學生

期 四月中 報名者得能直接入學

京濱齒科技工學校 校長 矢田彌三治

招募汽車學生

○學費大特典(繳向來半費)

現今司機人材極告缺乏、今後司機之需要、將益增大、如能就學、可獲免試、就職實屬唯一良機、有志者請速入學

奉天商埠地三經路八緯路一四六

國際自動車協會 滿洲指定校

東亞自動車學校

學則附二分郵票即寄上 電話(二)二四七九番

招募學生

邇來新興滿洲帝國、益見進展、隨之、簿記知識之必要、愈益切實故不通簿記者、處世就職、決無成功之望、本校乃滿洲國資格最老之簿記會計學專門學校也、公司商店、有志者幸勿失此良機!

一、招收額數 四十名

一、開學日期 本月十一日

一、卒業期限 四科六個月速成科三個月

一、教授科目 一銀行簿記 一商業簿記 一會社簿記 一官廳簿記 一商事要項

遠道學生設有宿舍日語免費教授、担任教師、均係專門學者、有自信的滿語、從事教授、年齡不拘指導懇切教授盡責 備有簡章函索附郵票貳分即寄

奉天大西邊門外南二經路

滿洲高等簿記學校院

婦女和未來的戰爭

已超越輔助服務的狹小活動力 進而作和敵人直接交鋒的戰士

（非女譯）

◆「在這山」◆雨欲來風滿樓的世界情況裡。女人該放下針黹了吧。西班牙內戰。婦女和男子駢肩作戰。很覺勇敢。這是未來戰爭的一個强例麽？假使將來國與國交戰是否要婦女開入火綫。現在已成一個問題有一位大學教授。一位陸軍軍官。和幾位識見都值得尊重的人物。莊嚴地豫料。在下次戰爭中。婦女必出當兵。所謂當兵。並非如上次歐戰中。婦女只服務輔助軍團。而却要做和敵人直接交鋒的戰士。我聽了這種意見。倒有些毛骨悚然但靜心一想。又估算一切的環境。我不敢說這並非是不可能的事。

◆「第一件」◆事可以決定的。一國如被一强國或數强國聯合攻擊。那末必須以全國男女所有的力量抵抗。才能立於不敗之地。戰事發動後。定將强徵全國在軍役年齡的男女。担任政府所以爲合宜的軍役。這是不消說的。在最後緊急關頭。或將命身體結實的婦女。司管槍砲。將來戰爭。兩軍相距必遠。機關槍和來福槍能擊在視綫以外敵人的防地。大砲射程。能遠及數哩之遙。最新最利的武器。轟炸機。能在天空用致命的毒瓦斯彈轟炸集合的軍隊。和海面的軍艦。

◆「這些新」◆式武器男女都能使用。不必倚賴强壯的體力。機關槍的輕便。尤合婦女的柔體。至於大砲。只要懂得算術。能計算射程和方向。婦女使用能和男子同樣的精巧。近時女飛行家。已表示和男子能同樣冒險耐勞。所以天空戰爭。在婦女並無難色。觀於上述各點。女子體力。不及男子。不能執戈捍衛疆土往日的辯論在今日已成廢話。女子應否參戰？現在不過是一種道德問題也可說是一種感情問題。

◆「但是依」◆我個人的見解。任何文明政府。無論是最黷武的。對於這事。也從未夢想用强迫手段。這個問題的要點。乃在婦女是否願意參戰？假使她們願意。男子是否贊成夫婦女的性質和地位。已大變特。變她們能任各種職業。在許多工業中。還和男子競爭生活。男子呢。都很願意婦女和他們處於後方地位。承認她們根本權利但是有一點。他們定要推却的。那便是他們定將堅決反對把婦女轉爲殺人的人然而。爲了高熾對國家的忠愛爲了和平女人該打破溫柔的迷夢。而不惜和男子同樣地握起槍炮吧。

零零碎碎

（豈女）

（二）

同是時候。同是日子。我記憶中只有禮拜五好似和我前生就發生戀愛似的。這是多心一個興奮的盼望過了星期四那就是我的星期五來到了。這可以給我好大快感和刺激的星期五我比過其他日子多少不平凡些

我們這次的分別對於往來熱的導力已失了原有之健康和勤的輪運力了！因爲這郵政已有形中沒有了！而且在每個人內心也再鼓不起我們的熱力這是多麼不幸而値得大悲。凄慘之事啊！然而他告訴了我臨行時安慰了我。每個禮拜一發信一封。固定在禮拜五我可收到。那心我在極端涕零之下。仍然會有這麼一個興奮的情緒盼望勇起所以我不得不要我之禮拜五。

那別一個因由。哦！給我那心多的刺激。學問和婦女界的陣容。就是我們唯一禮拜五。婦女刊我的婦女—她那裡有多少血汗流出來的文字告訴我們婦女運動的標的。範圍。婦女工作。婦女常識。這是我對婦女唯一感到得力和有用的。我愛我之婦女。我因之愛我的禮拜五。

哦！金曜日哪！

這一天我可以用不平凡的心緒來讀我的信那裡又引起我許許多多的感動因爲我覺悟作人之不易和馬虎的罪惡。我仍受人之慰。受人之同情。受人之鼓勵。我是慚？是愧？是流淚

哦！金曜日哪！

這一天我可以用細織的心思來念我的婦女那裡看見許多告訴婦女之本分和進動方法。我于是可以在這一天晚上自已在床上自己很悲憤的自饑！這不都人告訴我生存的價的嗎？一個勉勵我一個指示我！哦！我的禮拜五哪！

新女性

（作恒）

女性。像太陽似的出現。上昇。

女性的偉力。對這幽遠而深久的人間。像太陽似的莊嚴偉大。並持有一種絕大的權威勞働力。女性偉大的女性。

女性有可貴的『母胎』。這『母胎』。就是女性偉大的可能點。也是女性持有特殊威力的緣故。更是女性莊嚴的眞理。抱着愛兒的女性之雄姿。的確是女性偉大的事實。却不是只在什麼著名畫家的出品裡能看得到的。

人類中之太陽—女性—若有莊嚴高雅的態度。偉大可欽的行爲。那才是新女性的要素啊！

女性啊！把你的價値。像太陽似的去看吧！你是人類中之太陽。假設。你若做個眞的新女性。那麼你就發揮你的光芒吧！發揮你的威力吧！

女性。是人世中之太陽！偉大而又莊嚴啊！

—三二月日在五國高—

非常時日本與婦女之自覺

（山田淑子）　（五）

三、非常時與母性愛

此次中國事變可以看得出日本民族的優秀性。其優劣性的多半。是在家庭教育的良好。日本陸海空軍都是百戰百勝。眞以破竹之勢擊破華軍。博得空前未有的大勝戰。而使全世界驚倒。這日本軍大勝的原因。自然很多。一。日本民族精神的優秀。二。擧國一致的特徵。三。統帥指揮的優越。四。軍人素質的優良等等。可是在這裡而不可忘却的。是母性愛之偉大性。

一言以蔽之。就是日本軍大勝的主要原因。可斷定爲精神力的優越。此精神力的一半。是屬於女性的能力。

大和民族素來是富於情感。愛好正義勇武的民族。加之自太古時代孤立的別居東海的孤島。以萬世一系的皇室爲中心。而營着一大家族生活。此永年不斷之家族生活結果。大和民族之間。產生了自然家族精神。這精神跟着時間進行。化爲鞏固的傳統的精神。民族精神。就是歷代天皇統治國民。義屬君臣。情同父子。以所謂『四海之內。孰非朕之赤子。率土之濱。亦爲朕的一家』之心思。由君師親的立場。只管慈育愛撫國民。國民以爲天皇及爲國家犧牲自己喜殉君國爲至高之法。又國民互相間以分疎血肉兄弟姊妹之觀念及溫情結合。所謂日本精神就於此產生。其忠孝。正義。武勇。仁愛等精神。在此省略。這裡摘記其母性愛的一例來看。

此次中國事變之勃發。九月從天理教婦人會本部派遣華北方面四十來名篤志看護婦。她們奉軍部命令。日夜在異域戰地奮鬪。看護戰傷病將士。其中有一段佳話。她是五十來歲的老婦。在北京野戰病院裡勤務。她担任的病室裏有十幾個傷病兵士。其中有一個下士官。年二十四歲。乒胸部受貫通鎗創的重症患者。她很懇切的看視他。他對這母性愛的看護。不盡感謝之念。他雖然帶着强固的大和魂。可是一日比一日的衰弱了。

流綫炮台

春閨

黃昏日落。寂寞空庭。凝視楊柳梢頭偶憶『悔教夫婿覓封侯』之句。頓覺神思黯傷。涉山渡海。意東向馳。（豈女）

× × × ×

柳色黃於陌上塵。桃花將似閨中人。不須今日樓頭望。倘是天寒未覺春。（鄒）

× × × ×

森林含鬱濟淡紫色。春已歸來。聖潔蒼白的空間泛起新生這末落的一個女人啊！高聲叫喊在肚子裡『青春易逝！』起來！你沒看見楊柳梢她搖搖擺擺嘲笑妳不合時地流淚！（凱）

× × × ×

最是春閨無聊處。停鍼小柳柯前。（客雲）

× × × ×

閒來讀幾首易安詞。因了倒床上睡一覺。春來閨中佳趣。益覺益然。惜西婦俗女。不解此中三昧。傷春惜春。徒勞形神耳。（修慧）

大下期問題（女人所看的自然）

洪荒劍俠圖

第二回　一〇九　【張青山】

憑風逐浪搗賊巢降龍伏虎　追雲赶月展奇謀破釜沉舟

你們算是休想。應當怎樣發落給個快當。又聽裡面說道。聽你這個意思只求速死。無奈是不能够由着你們的思想。願意快死偏不讓你們快死。諒來是抄手問事。賊不語。常言說賊骨頭不打是不招承的。喝叫左右與我打打。着實的打。只聽得裏面喝喊聲。行杖聲。乒乓亂個不住。聽數的數目。每人是打了二百。傳令止住行刑。往下又問口供。再聽董氏弟兄們答話的聲音低微。氣息很弱。雖然如此還是堅不招承。問供的人。還要責打。聽旁邊另有人說道。大帥不必再打他們。據我想山中的匪類決不在少數。就算問明白了。也沒有什麽裨益。不問明白了。也沒有什麽關係。那有工夫和他們費話。押至左軍船中囚犯所看押起來。待等掃清山寨。解入帝都以正典刑。豈不省事麽。裡面問供的人說道參軍所言甚是。我也不是必得問他們的清供。不過是我們飲酒閑談有點寂寞。拷打他倆幾下以助酒興。藉此開一開心而已。旣然參軍你這麽說。就勿庸再問啦。遂呼喚來人。手下人一齊應諾。上邊說道把二寇押歸左營囚犯所看押起來。惡道金生色聽的明白。心中甚喜。就不往下再聽。撤步施展輕身飛行術。縱上船頂。伏身觀看。少時見艙中兩人攙一個。後面有一員將官。率帶數名官軍。都是弓上弦刀出鞘。押着董氏弟兄。直奔左軍。惡道金生色在後面遠遠跟隨。直到左軍的中紫寨押入艙中。不問可知這就是收押人犯之所。等有片刻之工。見押送的人俱皆回去。裡面是寂然無聲。惡道身臨切近。側耳細聽。裡面毫無動靜。金生色來至切近。看這隻船寬大已極。乃是一條麻洋戰船。頭至尾十丈有餘。寬約四丈左右。前後的船隻與這隻大小相同。一隻隻緊緊接連。靠在一起。眞好似大海之中一片平坦之地一般。寬濶已極。一個軍兵也看不見。清靜之甚。惡道看罷情形。放開胆量。躬伏鶴行。離船艙切近。偷偷的窺探。見艙中燈火輝煌。連個人影也沒有。金生色壯一壯胆量。來至艙門。一個人影也沒看見。再仔細一聽。裡面說話是董氏弟兄的聲音。叫道兄長我們中了狗賊何中興的道兒。被困於此。求生不得。求死不得。苦惱已極。若不是身代重傷。這個地方又無看守。崩斷鎖子不是說話就可逃歸山島。外面的金生色聞聽此話。知道裡頭無有官軍看守。直喜得心花怒放。挺身進艙。臨近看時。原來是木頭柵欄門。是拿手鎖鎖着。董氏弟兄是繩縛二臂。在柵欄內半躺半坐凄慘已極。牆壁上掛着燈光。照耀甚明。金生色連忙叫道董氏弟兄。不要着急貧道來也。董氏弟兄一見惡道來到連忙叫道金教主快快解救我二人脫離累綁。惡道說那是當然。擧掌中軍刃照着木柵欄就砍。統共那柵欄的柱子。不過會茶碗口粗細。就讓踹也踹折了。何況他是拿軍刃呢。那想到表面上是木頭的。其實是生鐵鑄的。惡道急奔柵欄上的鎖。用軍刃來刺。他那曉得是五金混合鑄造的。軍刃上去更刺不動啦。一時性起。運用氣力一陣亂砍。絲毫不能傷損。看自已軍刃時。崩鋼捲刃傷了好幾處。急的惡道滿頭是汗。忽怒之甚。正在這般景况。忽聽外面喧嘩嘈之棒鑼鳴。人聲喝喊。說道三軍將校所眞。軍師總帥有令。適才占了一課。得應有白蓮教匪惡道金生色。深入左軍囚犯所來救被擒的董氏二寇。全軍注意訪守汛地。不許稍事疎忽。放走了惡道。如有違誤將該管汛地軍長將校一律梟首示衆。決不寬貸。又所得人聲一片。齊言遵令。金生色顧不得再救二寇。撤身向外。來到船上。手捧軍刃往四外觀看。依然是鴉雀無聲。並不見有官軍官將。此時可有點胆怯。心想道不怪尹士興說他這裡警備森嚴。看這個樣子確實不假。別把我再饒上。三十六着。走爲上策。想道這裡伏身向東。打算够奔海面入水逃生。越過兩隻船來。見迎面放着一個白紙燈籠。上寫紅字。細看寫的是金生色至此速退。如敢故違。必遭粉身碎骨之禍。惡道大怒。近前一脚將燈籠踢滅。忽聽得一棒鑼鳴跟着一陣梆子響亂弩齊發。如飛蝗驟雨一般。惡道連忙退回。幸虧他走的快。道袍上中了好幾隻弩箭。幸而未傷及皮肉。將弩箭撤下。惡道不敢向東。只得轉身向南。走不多遠。照樣發現一個燈籠沒有十步。一通戰鼓。吧吧吧火彈橫飛。烈焰飄飄。金生色如閃電一般往回逃跑。鬍鬚與髮髻微微的被火星子燒了少許。惡道是又急又愧。氣怒交加。轉身向西走。離不遠照前的那樣燈籠又發現了一個。惡道看着燈着眼發怔。往前吧怕吃虧。後退吧又恐怕應了兵法所云。虛中假。虛中實。

開豐鐵路公司發放紅利日期廣告

本公司第十一司次營業年度（康德四年）紅利定自本年四月十五日起始發放務請股東屆期携帶息摺及前送存公司印鑑所蓋相同之名章（如尙未送印鑑者必須將印鑑並名章與息摺一併携帶）前來領取特此通告

丟失戶管聲明

韓崑遠　民國十四年二月十一日買得東豐縣境西楊木林子鎭馮萬倉王善令二人名下楊字十四號分割街基地一畝八分草正房二間楊字十五號街基地一畝八分草正房九間於民國十八年六月二十六日登記投稅領有登記證書二張戶管二張近因申報査找登記證書尙存共戶管二張不知何時丟失除在東豐縣公署呈報備案並請發執照外以上戶管二張不論落於何人之手概作無效恐未週知特此聲明

西安縣境甲道村菜嵐屯　韓崑遠謹啓

聲明作廢

啓者敝人浮多地照一張計地六十畝領名孫玉衡東字第八千七百七十九號阿藍伯野園除勞與孫兆璞孫兆常孫兆文各十五畝餘十五畝老照置於家中於康德二年四月間被火焚燒除呈請縣署另發新照外特此聲明作廢

東豐　孫玉衡啓

聲明歇業

敝人等合資開設通遂益和隆粮業因營業虧賠告歇所有內外債務統歸代東高迺謙負責結清嗣後無論發生任何事故與其他股東無涉至於該號圖章概已作廢特此登報聲明

通遂益和隆股東　高迺謙　張恩三

賣房廣告

啓者鄙人自置民宅一所共計十八間急欲出售坐落奉天工業區吉祥衚衕門牌六號如願買者請問西站天聚東便知

陳雨田啟

失照聲明

啓者原有陳玉安領名冊地一段坐落蓋平縣北前百寨村附屯後百寨子計地三畝二分土地執照一張因於康德五年三月十一日在縣署門前丟失日後無論落於何人之手概作無效特此聲明

蓋平縣北前百寨村附屯後百寨住戶　陳玉安啓

緊要啟事

逕啓者茲將坐落瀋陽縣守禮村蛤螞塘界內地照一紙因搬家忽促丟失計地二十七畝東至李姓西至本姓南至溝北至道除呈請瀋陽縣補發外特此登報聲明

吳國璧啓

失照聲明作廢

領名坐落地目面積四至東南北失照號碼失照年月日丟失原因附記　傅貴瀋陽三區昌禮村官屯旱田三十畝本姓地王書琴本姓地本姓地四〇一三二康德五年三月四日不愼此地二段一段十畝一段二十畝共一戶管　劉廣信官道李春芳官道　傅貴坐落仝上旱田二十四畝本姓地張榮林官道官泡子三六七三四康德五年三月四日不愼　傅榮坐落仝上旱田二十四畝馮周氏王家坟馮周氏官道六五一一六康德五年三月四日不愼　傅榮坐落仝上旱田十八畝鄭寶張榮林本姓地官泡子三八九三〇康德五年三月四日不愼　傅榮坐落仝上旱田三十六畝馮周氏荒格張榮林李萬成官道六二一六康德五年三月四日不愼　傅榮坐落仝上旱田二十四畝王書琴劉廣信徐文華官道三〇九一康德五年三月四日不愼　傅榮坐落仝上旱田六畝官道本姓地官道李凌庫四二三二七康德五年三月四日不愼　傅榮坐落仝上旱田上二畝本姓地王書琴張生午本姓地四五一三康德五年三月四日不愼　傅榮坐落仝上旱田十二畝本姓地李萬江劉廣仁官道四四五一一康德五年三月四日不愼　傅榮坐落仝上旱田三十畝徐文戚李萬江本姓地官道四四五一二康德五年三月四日不愼　傅榮瀋陽三區智禮村沙河舖旱田二十五畝李萬江張榮林王印馮周氏二三六一四康德五年三月四日不愼　牛純有瀋陽三區昌禮村桑欄子旱田十五畝于景路本姓地富云五官道三三二六〇康德五年三月四日不愼附丟二百元借字一張　馬金珍瀋陽三區昌禮村桑欄子旱田二十二畝五分富守山索家坟李姓地官道三八六四七康德五年三月四日不愼附丟二百元借字一張　閆喜春瀋陽三區昌禮村官屯旱田二十四畝李萬擧鄭寶本姓地本姓地二四〇七五康德五年三月四日不愼附丟二百元借字一張　趙恒仁瀋陽三區昌禮村官屯旱田十八畝本姓地官道張姓地本姓地二九二七康德五年三月四日不愼附丟三百五十元借字二張　趙恒仁瀋陽三區昌禮村官屯旱田六畝富姓地本姓地賈紹賓崔明午二九九五九康德五年三月四日不愼　右記失照勿論落於何人之手概作無效倂有鄭自新出典契紙一張計洋一千五百四十元亦因丟失聲明作爲廢紙

聲明人　傅榮啓

濱江省木蘭縣招墾地整備委員會佈告（第一號）

爲佈告事照得我國政府基於日滿兩國一德不可分離之關係並圖共存共榮奠定國家之基礎起見故樹立移民之計劃商承友邦日本帝國選擇優秀堅實之農民移植國內藉輸民智開發產業以期促進王道樂土之實現實施以來各縣告已辦理完竣惟本縣治安未靖利棄於地加以農民愚頑素守舊習本此政策當可發展是以本署依據中央政策於三月七日成立招墾地整備委員會按照省方選定本縣移民之區域復加深切考慮定左記各區由滿洲拓殖公社以合理辦法公平價格施行收買現已着手整備此後雖於收買後無論日滿人民完全收容決不使其生活之虞除將收買區域及決定辦法詳列於左外合行佈告周知凡屬收買區域內者務遵左列各項在規定期限內將所有地照及關係書類送交本委員會（即縣公署）以便按照等次發給地價如有無故玩忽違限不交者即按地主不在辦法取消產權由本署代爲經理自佈告之後如有私相買賣者決對查究案闢人民權利共各凜遵勿違爲要切切此佈

左記

一、買收土地區域

五站保境內（二區）　萬和屯、鍾順屯、張萬福屯、蔡家店屯、井家店屯、頭道河子屯、吳家營屯、廟紅旗頭佐、頭屯至五屯、三合、霍梢、木營等處及各旗地、

大板保境內（三區）
利東保境內（四區）　大蛤螞塘屯、小蛤螞塘北屯、王窩堡趙窩堡屯、姜窩堡屯、玉皇閣屯、滿窩堡屯、王紹棠窩堡、歡喜嶺屯、盛窩堡屯、姜家歲子屯、五家子屯、趙家店屯、七家戶屯、

二、地照提出期限　自康德五年三月九日起至二十八日止、

三、收繳地照機關及辦法

1凡在收繳期限內各地原業主應將地照關係書類齊送交該管保甲長彙總轉交縣公署擊給收據如在縣城左近居住者直接送交縣公署亦可

2如在縣外居住者應用掛號信寫明住址寄交縣公署收到後塡據郵還領款時如欲仿此辦法亦可

四、逾限不繳者之處分

1逾限不繳地照者決按照地主不在段辦法由縣公署處理之

2如有將地照抵押春耕貸款者將抵押品寄存證及交還款項收入証送交縣公署

五、地照丟失或他糾葛者

如有丟失地照或其他糾葛者本人應親身來縣聲明由縣公署代爲解決萬勿坐棄權利

康德五年三月七日

木蘭縣招墾地整備委員會委員長　木蘭縣縣長　張德純

牡丹江滿大製粉廠解銷合同聲明

逕啓者茲爲同成泰義聚興雙方於康德三年六月二十五日會訂夥作滿大火磨事業之合同雖未屆期因出自雙方同意不欲前作業已停業結束一切現將於滿大所有之內外賬目貨物機件舖伷器具等等俱經清理售盡得有盈餘雙方分劈清楚另有結單註明祗於義聚興出之活動股份資金貳萬柒仟圓已如數撤回同成泰以廠產所作之舖伷股份亦交還同成泰管業矣雙方之賬目錢財旣澈底清算將前夥作之合同亦即取銷除雙方立有清算字據外合行再此登報聲明以前所有與人担保蓋章無論於錢財或買賣貨物以及一切之担保由登報日起概作無效恐未週知特此聲明

康德五年三月七日

牡丹江　義聚興　同成泰　仝啓

尋人

啓者王作賓住海城縣南山西頭村因內人王秦氏年四十歲係岳州城秦英舫娘家於本年三月三日午後走出不知去向找詢不究竟個人或有人拐逃不詳望親友有知者請示信或送家爲盼特此聲明

通信大石橋振興東　敝人　王作賓謹啓

登錄商標証明

逕啓者本號主人發明三星牌香水精早已馳名國外特防假冒於昨年呈請滿洲政府特許商標註冊在案第一七二七三及一七二七四各號聯合商標証明竟已函達各大商號並登報聲明鄭重假冒如有故意假借商標名義一經查出依法律解決不貸特此

代理律師法學士今井泰

奉天工業區一馬路總經理　福元公司

製造出品滿興化粧品行

感謝治愈肺病吐血咳嗽

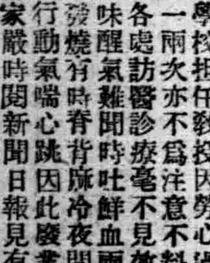

敬啓者敝人楊素芳年二十五歲曾在美專學校担任教授因勞心過度每至冬時咳嗽一兩次亦不爲注意不料到後來益見加重各處訪醫診療毫不見效痰不離口吐痰有味醒氣雜時吐鮮血兩臉疼痛有時手脚發燒有時脊背冰冷夜間失眠坐臥不安而無血色體瘦如柴稍一行動氣喘心跳因此廢業多年不能作事甚悶亦極無日得消幸虧家嚴時閱新聞日報見有鳴謝國瑞藥店益壽丹靈藥的廣告乃到國瑞藥店購來益壽丹兩盒服下果有奇效於是連服數盒眞將我久治不愈之症霍然好了現下體壯如昔猶如令似一人此種丹藥眞稱救命靈丹世界罕有敝無恩可報僅將已自好病以後的像片登在報紙傳名三個月略表寸心感謝再爲介紹有患肺病咳嗽者勿失良機速購此藥早除痛苦外埠購藥請寄信奉天小北城門外西頭電車路北國瑞藥店即妥

敝人　楊素芳謹啓

訃聞

不孝承重孫賀政罪孽深重不自殞滅禍延顯考陸軍中將前濱江鎭守使郭府君諱邦瀛痛于康德五年三月二日即夏歷二月初一日辰時壽終正寢距生于前清光緒六年十一月十五日申時享壽五十九歲不孝邦瀛等親視含殮遵禮成服謹擇於國歷四月九日家祭十日開弔 修齋 家祭十一日發引即在夏歷三月 成主 修齋

承重孫郭賀政泣血稽顙

孝慈孤哀子邦瀛泣血稽首

期服孫賀教泣稽首

顯成世寅鄉友誼屆期光送沒存均感恐計不週哀此訃

喪居錦州市東門裡郭花園本宅

德國醫學博士葛納克大夫

前德國漢堡巴恩拜克醫院醫療顧問一九三四年任南京中央醫院一九三六年後任北京清源醫院醫師近應友請來奉應診

治療科目　內科、婦科、小兒科、皮膚花柳科、

門診時間　每日由上午十一時至下午一時　由下午三時至五時門診國幣二圓本大夫精通華語　星期日由上午十一時至下午一時

診費國幣貳圓

地址　商埠地三經路十八號（三經路郵局斜對過）　電話二—二三八五

遼陽星命家劉雲朗

專論吉凶推測富貴打破諸君迷矇指點一切明瞭算男前途昇遷進退或順境或逆境順則貴人補助一帆風順逆則小人破壞勞而無功雖有門徑還得時運帮忙不然同樣挫折論女士被環境壓迫可算何月心花大放論小兒或長壽或短命或富貴或貧賤軍警政學商工命運不可不問未到先知以爲禦防問命乃爲問我後生之路各界諸君請駕來臨直言無隱力證不謬也

算命　壹圓　爻掛　四角

現寓十一緯路毅然里巷內門牌一號（三經路南口）

電燙優待券

大減價

啓者本館爲酬謝顧客起見特備優待券若干凡每人持此券理髮者按下記價目　電燙髮壹圓保險八個月此券只限一人使用無此券者貳圓有此券者可減壹圓男人有此券者電燙髮捌角無券者壹圓

北市場十八經路郵政局北口路東　萬國社啓

歸併齊齊哈爾分社啓事

啓者本報前於齊齊哈爾市內並設分社二處茲爲便於推銷以免双方掣肘起見業於本年三月一日施行歸併前第一分社（高翔）撤消所有一切事務均由前第二分社（張亞東）接收嗣後凡於齊市內擬欲訂閱本報以及刊登廣告者希即就近與張分社長接洽可也恐未週知特此登報聲明

本報營業局啓

招募汽車司機練習生

一、資格　年齡二十歲至二十五歲之滿洲人男子有高等小學校卒業以上之學力並須有確實保證人二名以上者

二、開學及修業月數　四月十五日開學修業五個月

三、卒業後採用　卒業後交通會社採用司機

四、經費　先交保證金百元及其他雜費十圓以內

五、寄宿　不備宿舍自便寄宿

以上希望者可持親筆履歷書及像片並身體檢查書（限滿鐵醫院）及市立醫院至四月五日止到本所報名

新京交通株式會社　運轉手養成所

欲以小資本謀職業者

請用以下三種書籍

新編應用　工藝品製造法　實價六角

簡易實用　化粧品製造法　實價四角

無師自通　化學工藝講義　實價二角

以上三種合購只收國幣壹圓外埠函購免收郵費以示優待如欲掛號寄書另加掛號費壹角　桃花人面每冊現售三角

贈券

請將此券剪下、並附國幣壹圓（匯票亦可）直寄奉天商埠南二經路、美術工藝社即將本社最近出版之新編應用工藝品製造法一部、化粧品製造法一部、化學工藝講義一部、合計三部奉上不誤、此券極益幸勿放棄

奉天商埠南二經路　美術工藝社謹贈

新京特刊

韓雲階（印）

第二九二號

盛京時報新京支社
新京南埠地東六馬路
電話二•三〇四七

榮繁都首 建築界興旺
本年總計工費一億六千萬元
爲建國以來最高記錄

伴隨第二期國都建設計劃之實施、當茲開凍期間、首都建築界、最近大呈活躍氣象、刻據某方面調查、統計本年度新京建築事業、總額達一億六千萬元之鉅、較之康德元年之最盛時期一億三千萬元、尙高出數千萬元、誠可謂首都繁榮之前奏曲焉、惟據一般人之觀測當目下戰爭体制施行、凡百物品昂騰之時、此種巨大數目之建築、雖經計劃預定、前途將必有許多困難、或受相當之打擊、而據建築界當業者與建築主方面云、新京本年度之彪大建築費、其建築物、大伴係政府及各特殊會社之預定計劃、所爲國策方面之工程是也、按最近物價、關於建築方面、其最重要材料之木材、雖較以前稍微漲價、而比之鋼鐵、實如未漲者焉、並無多大影響、其他如石材、磚瓦、洋灰、玻璃等類、尙無若何價格漲落之情況、以是今後若無其他變故、建築界決無影響之可言、至於人工方面近者華北治安已竟逐漸明朗化隨日滿華之根本親善預料將來由華北方面入滿之苦力、必將特別增多、預料工資不能高漲云、

影星考試揭曉 男女取五十名

滿洲映畫協會、第二次招考明星、業於日前報名截止、計男女報名者、數達四百餘名、其中男子部分約三百三十餘名、女子約七十餘名、乃於七日至九日、共三日間、開始預選男男女女、均至紀念公會堂投考、考試人員有映協龜谷科長以下十餘人、原定預選取錄一百名、至九日已試驗完了、於十日開始正式考試、仍在該處又經嚴格之試驗、計男子取錄夏仲成等二十五名、女子取錄葉苓等二十五名、聞此次投考者、男子不如女子優秀云

"七巧圖"拍外景 連日觀者如堵

滿洲映畫協會、第三部作品青年劇作家本報記者裕振民君所編之"七巧圖"經該會採用作爲第一部本格的出品各節、久爲關心滿洲映畫者所知曉、該劇劇情、前者經映協導演與全體明星之積極的排演、已經熟練、故於最近三二日來、在新京市內大馬路、四馬路、及長通路等處、拍攝外景、本市市民、初次得見攝照影片之情狀、且見各明景形容劇情、莫不掩口作葫蘆笑、認爲最好看且極有趣之事、故連日拍照之處、均呈人山人海、非常擁擠之景象云、

不用武器展 參觀者擁擠

當茲東亞風雲緊急、友我兩國、忙於整備戰爭体制之時期、其槍後最重要之任務、厥惟一般國民在後方之"思想戰爭"與"經濟戰爭"、國務院弘報處、與協和會双方當局、以現在世界各國、忙於擴張軍備、絞盡國防人才之腦汁、日夜研究、如何增建軍艦大砲、如何製造優秀快速飛機、以期操必勝之券、而殊不知此種有形之戰爭利器的强弱、端在不用武器戰之整備如何、如果其國民內心無積極之思想、國家經濟無鞏固之基礎、雖武器如何勝利、亦難得最後之勝利、故在今日、我等槍後之國民、雖未持槍握械、而對於不用武器戰之整備、均須澈底了解、方可有備無虞、故特於九日起、在寶山百貨店、開催不用武器戰展覽會、以使一般國民參觀之後、亦覺悟槍後之責任、自九日開始任意參觀後、市民前往觀覽者、非常踴躍、該會陳列物件、共分經濟戰、與思想戰二部在該百貨六七八層樓上、陳列品大約如左

一、思想戰部、世界通信網圖、滿洲國通信網圖、從軍用無線電機、世界放送電波戰、各國間諜活動狀況、各國映畫宣傳統計、防共陣狀況、共產主義魔手之宣傳品等類是

二、經濟戰部、世界經濟戰之現狀、國防資源、國防產業之重要性、培養國勤儉儲蓄心等類是

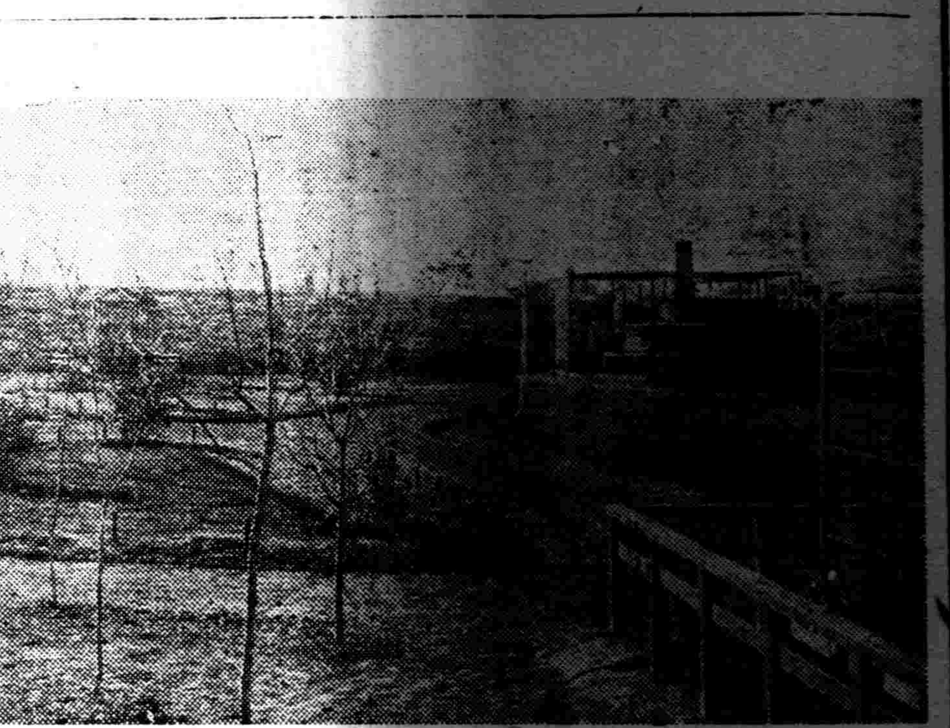

68. 新京觀光

白山公園

新京公園的數目、實在不少現在大大小小、數上一數、竟有六七個、雖然內中的設備和建設、尙談不到什麼華麗美觀然而這些公園、却都具有天然作爲公園的條件、不是地勢有起伏的邱陵、便是那裡有潺潺的流水、因爲我們國的建設、現在尙在飛躍前進的期間、一時還不能十分的美滿、若是再待幾年、這些公園的景緻、一定會特別美麗的、在這些許的公園裡邊、在市當局的意思、將來要擇定白山公園、作爲放置珍禽異獸的地方、在去年那裡邊、會養老虎二隻、不幸在下半年、他們倆個、牝的先得了感冒而死掉、未住幾天那隻牡的、因爲思妻情切、又得了痲疹的急症、而死去、眞是該公園的一大不幸、現在又有人贈給該園滿洲產的豹二隻、斑爛可愛、已於本月六日經市長給他起了二個名字、同時也准市民前往遊覽了、

通化品首長 復邊興作工談東

本月九日、政府爲開發東邊通道新化省之產業及行政、特催東邊道復興工作委員會、記者以通化省設立、不及一年、而其進化情況、不亞於其他各省、是不問而知其辦事人、百政並舉、故始有此成績也、茲以該省呂宜文省長、亦以參加該委員會而來京、於會議完畢後、記者特訪之於國務院記者室、經弘報處堀內處長、于宣傳科長、大槻事務官、李屬官之介紹、呂氏作如左之談話、

通化省自建國以後、因地處邊陲、匪患不絕、而尤以赤色匪賊盤據該地、爲患最烈、使以前數年迭經日滿軍警之極力痛剿、始漸將匪患蕩平、經過數年之浩劫、地方人民、疲弊已極、於是政府乃於客歲發起東邊道復興工作委員會、本人充當復興辦事處長、到通化後見地方瘡痍滿目、乃極力加以整頓、予以安撫、幸而未幾即稍得恢復元氣、又經政府設置通化省、於是本人得充省長、益行專心一志於地方政治之修明、與人民福之開闢、今日地方繁榮、人民安居樂業、熙熙攘攘、已大非昔日流離失所之情況、此爲堪以告慰者也、今後治理通化省之目標、要不外以下數端、

第一、救急工作即經匪患之人民流離、急速施日捨食、令其得以不委溝壑、而可於最短時間、各歸原處安其生業、以謀生活、

第二利民工作、當地人民於匪患後、倉廩空虛、經濟困乏、對於耕種、有不能舉辦之勢、故澈底實施春耕貸款、借予牛馬器具、令其從事耕作、以安其業、

第三集團部落、通化地多山林、農村零星、三五人家、雜處林野、對於守望之助、極乏聯個力量、今後爲防匪患計、將零碎村落、使其向一定地點集團而居、官府既易於保護、村民既多、自衛亦稍雄厚、

第四、官民之融和、因通化治安之入於常軌、比較他處爲晚、人民對於建國精神、王道思想、尙屬薄弱、欲啓其蒙、極須地方工作官吏、以和藹態度對待民衆、以期官民一體早日實現、

至於教化工作、亦關緊要、蓋欲期王道思想、爲人民澈底了解、須假教化之力、關於產業五年計劃、本省亦與他省一般努力工作、呂氏於十一時談話直至十二時餘方始辭去云、

歡樂地設消毒所 下章台無病心安
市爲公共衛生無微不至

新京特別市公署衛生科、以市內現在城內各處妓館、均已遷移於歡樂地、集合一處、故尋花問柳、走馬章台之客、趨之若鶩、不期然而該處竟變爲特別繁華之境地矣、惟是遊客既多、則妓女之營業擁擠、張去李來、利市三倍、而時時花柳病菌之傳染、亦將擴大其範圍、此自然之勢也、彼冶遊者當其依翠偎紅、消魂眞個之時忘形一切、誰想及病菌一旦纏身、輕則病苦備嘗、重則名登鬼籙之厲害哉、茲者該署鑑於此種有害市民健康之缺點、爲補救起見、決定於開凍之後、即在歡樂地附近、擇一適宜地址 建設衛生設備 極完全之便所、於便所之旁、附設消毒所一處使已下章台之遊客、於便溺之後、就便可至該所施以適宜之消毒、而免花柳病菌隨之回到家庭、此種辦法、在西洋各國、已有此項設備者、而日滿兩國目下尙未之見、實現後可稱創舉、且開所中尙置備各種性病豫防器、及花柳病藥品、以任遊客自由購用、該計劃現在已經市署村川衛生處長、向民生部接洽、該部 保健司 亦經諒解、不久當可實現開始建築云

監守自盜 畏罪自縊

本市淞江浴池更夫翟煥業、年三十九歲、山東濟南人、素好冶遊、日前該池櫃夥衣服二十四件、置於一室被盜、該池執事王中岐以門窗未動、似係家賊、爲保全情面計、會數次向櫃夥訓話、令將失物返還、或送回質據、不但不究、且予以自新之路、不然將責任者送警懲辦、難免受苦云云、乃於次日淸晨、竟發現更夫自縊情事、當經報警檢驗掩埋云、

充實市內公園 首都美化可期
市聘佐藤農學士設計

新京特別市公署、以時屆春令、天暖凍開、欲圖都市綠化或充實公園內部、目下正當其時、茲爲澈底改裝市內既設各公園之外貌、並充實其內容、以使各公園漸向美化進步計、特由哈爾濱市公署、聘到園藝專門家佐藤昌氏來京、從事設計改良、該佐藤氏、爲日本著名之農學士、當東京大地震後復興東京之時、氏曾專門担任東京公園之改造、其成績之優良、頗爲彼邦人士所贊許、前在哈爾濱市公署勤務中、現受聘而來京、必能出其特殊之經驗、爲我新興之國都、增加幾分之美麗、聞市署方面並決定於開凍後、在市內擇適宜地址建設小型公園數處、以爲市民臨時遊 之所云

乘客刼馬車

本市二道河子十四道街、馬車夫常德志者、於日前下午七時許、天已黃昏之時、有乘客二名、一年三十餘歲、一年二十五六歲、均係商人模樣、僱車赴安民廣場、行至該處、天色正晚、回顧無人、該二乘客突然喊令站住、當即下車、各由袖內、抽出棍子、向車夫週身、用力毒打、車夫痛極未幾昏倒於地、該二匪人將其車馬一併赶去、多時始甦乃急報就近警察分所、經分所報告警廳、除飭該分所火速追緝外、並令全體刑事出動搜查云、

滿洲國第二期 產業開發計劃概要 （二）

（一）製鐵增產計劃

滿洲鐵礦埋藏量、約有十二億噸、因貧礦處理法之發明、滿洲的製鐵事業、前途正無可限量、

我國與日本、處於不可分關係、故貢獻於日本之鐵飢饉、與遂行我國的建設計劃、而樹立製鐵增產計劃、由本年度起積極的實施之、即行擴張鞍山本溪湖等既存企業的設備、更行東邊道及其他鐵礦資源之調查、依此等開發、以期達成前述目的、

昭和製鋼所、爲順應開發產業計劃、自昭和十二年度起、擬逐漸實施之、

（二）確立煤的液化工業

既如上述、我國約有一百億噸豐富的煤炭資源、使其液化乃必然的推移、一方則因我國需用液體燃料、漸有遞增的傾向、反之鑑於國內缺乏液體燃料資源、乃計劃確立煤液化的工業、併用低温乾溜、直接輕氣添加瓦斯合成等各種方法、與之平行、使於撫順其他實施油母頁岩工業

煤炭液化工業指定地、除撫順外而有阜新、和龍（間島省）四平街等、其中阜新之煤炭液化公司、規模最大、資本金爲五千萬元、乃日滿合辦之特殊公司、

（四）輕金屬工業

我國輕金屬礦產資源、最爲豐富、占近代國防產業重要地位的鎂鉛諸工業、現已勃興了、出產於大石橋附之菱苦土礦、埋藏量估計約有十億噸、使此礦石工業化、而設立日滿鎂股份公司、工場設於日本、而製造之

鉛之原鑛、我國亦爲出產豐富、計劃鉛之工業、由滿洲國滿鐵、日本內地等出資、資本金以二千五百萬元、設立滿洲輕金屬股份公司、工場設於撫順、客歲秋間開始營業

前述之煤、製鐵、製油、輕金屬等各種工業方面、爲融和日滿經濟、逐漸實現、前途誠不可限量、

（五）水力發電計劃

滿洲因爲煤炭資源豐富、而電力悉賴火力發電、對於利用河川水力發電的、向未企業化政府爲樹立百年大計、關於低廉無盡藏的水力發電企化、乃計劃具體的設立、建設開發產業與治水、利水一舉而兩得的水力發電所、於是吉林第二松花江水力發電所、與牡丹江水力發電所、均同時開工、

我國的電力計劃、伴隨五年計劃、爲應一般電燈電力及特殊工業的需要、將現存的火力電力四十二萬啓羅瓦特、合計爲一百四十萬啓羅瓦特、更鑑於保存煤資源的必要、與水力電氣豐富實情、將來的方針、則以水力電氣爲主、火力電氣爲副、

政府對其率先着手者、先在第二松花江吉林上流、納二十四軒地點、建設一大水力發電所、康德三年十二月二十八日公布之水力電氣建設局官制、直屬於國務院、掌管關於第二松花江水力發電設施之建設事項、現歸產業部直轄、

該發電所、於第二松花江建築約三十五方里之一大堰堤、利用豐富的水力發電、此堤竣工後、能得十八萬啓的羅電力誠可謂世界第二的人造湖、能與日本的琵琶湖相匹敵、藉得除松花江下流十六萬町步（日本地積）的水害、化荒蕪之地而成爲肥沃之農耕地、

由水利方面言之、得開拓水田七萬二千町步、第一期工作擬於五年後完成、次爲第二期工作、預定將貯水池的滿水位、更增至十二米突、發電力二十萬啓羅瓦特、第三期計劃正行考慮、建築嫩江的堰堤、

此外以開發東邊道及朝鮮產業爲目的、由日滿兩國共同出資、以資金一億元、設立鴨綠江水電股份公司、新公司的第一期計劃、爲三年間事業、施五十萬啓羅瓦特之發電、將來擬增資至三億元、擴充至一百五十萬啓羅瓦特、

（六）巴爾普製造工業

對於巴爾普製造工業、已將北滿的森林調查完竣、以年產十二萬噸爲目標、可及的從速開發之、更考慮日本的巴爾普需給狀況、對於利用秫稭、豆稭、芦等木材以外之資源的巴爾普製造工業、講求適宜獎勵方法、以促進其發達

（七）採金事業

現在金的產生額、約一千萬元、使其飛躍的增加、五年間擬實現合計約二億元的採金、因此政府正講求共適宜的獎勵方法

（八）曹達灰製造工業

使於現在生產額倍增的計劃下、而樹立增產計劃

二、農業部門

農業是我國經濟的基礎、我國民的大多數又是農民、所以我滿洲國的經濟發展在於農村經濟建設、這是不必贅言的了政府努力 確立改 善農村的政策、改良增殖各種農產物、改良農事、改善農村金融、再編成農村經濟機構、但是因各種客觀的情勢所嗣、農村疲弊困憊、所以建立農村開發計劃、當作農村的根本的更生策

—未完—

求職業的捷徑
大滿洲國婦女界唯一權威
婦女雜誌募集分社
一、區域　全滿各省市縣鎭
二、待遇　優厚
三、簡章　函索即寄但須附郵票四分
滿文月刊「婦女雜誌」發行
婦女雜誌社啓　奉天小西關小業王廟西胡同

青年會体育班歡迎參加
體操藍球班　每禮拜一四六晚七時—八時　一三五晚六時—七時
資格　成人及中等以上學生
運動　項目　建國操　丹麥操　球類運動等　木馬飛横活棵肋
費用　由現在起至六月底止收國幣三圓
設備　有健身廳一處內有藍球場排球場　木等並待參加諸君備有完善浴室可無料沐浴
地址　大南門裡青年會

南滿飜譯學會招生
實習部　初等中等高等午前午后各班隨到隨收
函授部　乙班二月五日以後函件報名隨到隨收
請勿錯過良好機會早來報名是荷（詳章函索附郵四分）
電話（2）一七八八番　奉天南二經路南頭

英語教授
山西人加斯達氏擔任功課
日班：自上午八時至下午二時之間
夜班：自下午五時至晚九時之間
外有打字一科
奉天日站浪速通淀町北頭十一番

△農業開發關係職員特殊技術養成▽
奉天職業養蜂學院至急募集
實務科二十五名函授科不限詳章要郵票二分
（出品部）蜂種、巢礎、蜂具廉價分讓
地址奉天市大北邊門外中央馬路北紅樓
奉天職業養蜂場啓

日語教授 日滿書院招生
新班開學　三月廿二日
第一學期（初學者）
第二學期（四個月以上修學者）
高等科前期（一個年以上修學者）
目下開學中
地址　奉天大西門裡瀋陽縣胡同電（四）三三四六番
章　函索即寄插班隨時入學
宿舍　本院爲遠道學生計備有宿舍

滿洲測量學院 國際照像學院
各一個月速成學費實習費測量科十六元　照像科二十元畢業後職業介紹
三月五日開班、定員各科二十人、報名前後爲序、報名費一元、隨時插班簡章要二分郵票、
奉天小西邊門裏斗母宮胡同

社員採用
一社員　三名
必通曉日語並於市內交際廣汎而友人較多者希望者携親筆履歷書於午後二時來社接洽可也
大西邊門外路南　滿洲廣業會社　電話（2）三九五一番

招收女子學習
洋裁　編織　刺繡
奉天鐘樓南路東
經綸女子工藝社

政府特許專賣品
招募各鎭專賣店
啓者敝社爲擴充營業廣銷起見今特於滿洲國內招設各鎭點專賣店計各一處（獨家經營）
營業科目　化學紙製滿洲國小學用各種文簿及其他一切必需品（另備有品名表詳載）
待遇　特別優厚而資金微少何商家可能經營或作副業或專理無不適當也
有志經營者須早速先指定某鎭並附二分郵票一枚詳細簡章即寄特此週知
滿洲國關東州總發賣元
教育事業合資會社
本社新京市永長路頭祿街壹號

新式簿記招通信學員
入非有專門的學術不易在社會上立足欲學專門學術又因維持現在的環境和職務而又不能離者惟有投入本會
函授部
學得新式簿記爲最好良機因爲通信教授第一不拘時間第二不曠正業詳細章程請附郵票四分寄交新京中央郵政局私書函箱第八四號本會收即寄（通信時務將回信地址詳細寫明）
駐京大連銀行簿記講習會函授部啓

康德五年度招生廣告
一商工部（本科第一學年）高小卒（本科第四學年）初小卒　各八十名
二中學部（本科第一學年）高小卒（公學卒二級）百名
三日語部（初等及高等各五十名）
並有宿舍詳細簡章郵票二分寄
奉天東亞商工學校啓
校址　奉天大北邊門外大馬路
附屬　日本中學堂

奉天
漢英打字學院招生
「原名漢英打字學校」
入學資格　國民優級學校畢業或同等學力者均可
教授課程　日漢英打字、公文、日語、草書、機器學
畢業期限　四個月畢業
期滿待遇　畢業時本院代爲介紹職務或留校服務
入學日期　現已開學隨到隨收
本院地址　奉天市大南門裡工部衙門胡同
註　本院備有學生宿舍函索簡章附郵二分　本院代打各界文件定期不悞

營業品目
貴金屬品　紀念章　徽章　商標　金銀木盾　優勝盃　琺瑯牌　名旗

中外徽章
大連市榮町二　電話（三）三五七九　夜間（三）二〇一六

奉天大北關財神廟胡同
奉天日語專修學院
（舊名奉天日語研究會）
電話四•三八六九號
新班開始　初等科、中等科、各科六個月修了　高等科、研究科　三月十五日
補習數學班　算術科、代數科、幾何科、講師趙樂天先生　三月十五日
寄宿舍　在本學院內膳費學生自辦（一月約四圓）
（各有簡章函索可也）

瀋陽中國銀行
存款　定期活期存款利息優厚手續其他捷簡
匯款　電匯票匯信匯　國內外各埠均可通匯
放款　抵押放款貼現放款
其他業務　進出口押匯代理收付事項
城內行電話號碼　四、二〇三一（五）　四、二六一七　四、三二五三　營業專用
南滿站辦事處電話號碼　三、四四一八（一）　三、四四一〇

影都幾件驚人數字

好萊塢的財產和建築、現在已增加到了九千五百萬美元的投資額、照現定計劃、其中九個攝影公司對攝影場的改進和擴充、在預算表上已化去了五百十二萬餘、本年內將來的再度擴充、預計將達八百三十萬五千萬元、那末、到一九三八年的盡頭、這投資額將達一萬一千三百四十三萬六千六百七十四萬元了、

再說到它的地域吧、總計二十六個公司所有的一百七十四個攝影場、佔地共二百四十二萬八千六百零五方尺、這都是指在那裏攝取影片和收音的地方此外有行政部七十處、包括了一千八百〇二個辦公室、六十八個化裝室、一千六百九十七個化裝間、攝影場上其他的建築、也有五百九十個、那都是各項技術部門、例如試驗室、剪接室、機械用具、影片間、圖樣間、紛飾、服裝道具、設計和汽車間等、這些建築散布在各處的、也得估上七百十、英畝還有在公司以外攝取外景用的場所、總共有二千九百七十九英畝、

攝影場佔地最廣的却不是米高梅、而是華納後者是六十二萬餘方呎、前者只三十一萬餘、佔着第二位、其次是雷電華和百代二十世紀福克斯環球派拉蒙、聯美、哥倫比亞等、去年爲攝影場的改進擴大、其中消費最大的也是華納、共一百五十萬美元、將達二十六個公司、總消費額之半、米高梅是第二個最大消費者、共二十二萬五千美元、

攝影場、照現在的計劃、在一九三八年裡豫備要改進的、二十世紀福克斯已豫算以二千五百萬元來擴充它的慧斯塢(West Wood)底設備、哥倫比亞是第二、豫算一百萬美元、

再次則是派拉蒙等依照上項計劃、估計得有一萬八千九百零二個新職員被雇、正式演員、導演、劇作者、臨時演員等都不在內、

世界珍聞及其他

桃色案二次審理 孫家震到庭陳述
兩造律師辯論極爲緊張

轟傳津市之孫黃桃色案、天津地方法院日前曾一度審理、其經過情形、已詳誌本報、津地方法院刑庭又於十四日上午十時、作第二次公審、由晨八時起、陸續到地方法院旁聽者絡繹不絕、除新聞記者二十餘人外、民衆尚有數百人、小法庭勢難容納、院方乃臨時由庶務科人員、指揮庭丁及司法警等改由前治安維持會時代在法院後院所建築之天津特別大法庭審理、並恐發生意外、臨時派司法警察多人、施行戒備、凡無法院旁聽證者、拒絕旁聽、情形極爲嚴重、

上午九時三刻、被告人孫家震偕同其三位辯護人李洪嶽、李震彝、阮性言三律師、乘坐汽車赴法院報到、共同被告孫妻孫黃葆芝未到案、自訴人黃葆貞小姐、亦未到案、祗委託其代理人戴小松律師出庭代爲陳述、孫家震到案時、身着毛月藍布袍罩、藏青色帶花綢棉袍於多數便衣武夫保護之下、即至律師休息室候審、

本報記者於未開審之前、於律師休息室內晤及本案男主角孫家震、當叩以對黃葆貞所控各節、有何表示、及尊夫人今日是否到庭應訴、和解有無可能、孫當時手持報紙一張、與記者極爲客氣、旋稱對於所控案情現正偵查中、不願說話、今日開審時、當有詳細陳述、能否和解、尚不敢定、茲將法庭上開審情形誌下、上午十時一刻、主審推事任緒洛、記錄書記官谷茂珍升座特別大法庭後、繼請雙方律師及被告到庭被告辯護人聲明、孫黃葆芝因病未到、當庭呈交醫生診斷書以資證明旋由戴小松律師聲稱自訴人黃葆貞、因偶染小恙、未克到庭、並提出惠中飯店簿照片兩張、作自訴之物證、同時聲明、關於其他人證、請法院先將被告孫家震羈押、方能提出否則難免有串通人證之虞後由被告三位律師先後對自訴代理人之請求羈押孫家震一點力加辯護、均主張在自訴人未提出充分證據之前、無羈押被告人之必要、雙方律師爭辯頗爲激烈、旋由推事宣告被告之羈押與否本院以案情酌量之、由此即開始審問、孫家震(以下即推事問孫家震答)、問、年歲、籍貫、住址、職業、答二十六歲、山東人、住英租界三十三號路新忠厚里二號、當學生、問、黃葆貞是你什麼人、答、是我內人的妹妹、問現在黃葆貞告你、說你由民國十八年冬季與其姊結婚後、因係至親關係、常常往來、你對他就有不好的意思、答、我結婚之後、他還是個小女孩子、事實上也不可能、並無此事自訴人(即黃葆貞)平素在家的情形很不好、我不願說了、以後她常到我家、向我表好感、他前年曾給我多少封信、現在他的信、向在我手裏、問、去年一月二十三日晚上、你是有打電話約他(指黃葆貞)在惠中飯店吃飯麼、答、沒有此事、在那個日子的頭一兩天、黃葆貞到我家、要求我同他出去買東西、約定在二十四日他在勸業場門口等我、到時我去了、他果然也去了、我倆相隨進勸業場一個手飾樓裏、買了四個包金簪子、他當時說要我同他去一個地方去、我說去那兒呢後來他領我去惠中飯店、也記不清是幾樓幾號房間內、他又對我說、給你的好多信、你看見了麼、爲什麼是裝糊塗呢、我一時因年青糊塗、遂與之通姦、問、這是第一次與自訴人發生關係麼、答、是的、問、自訴人說你那天由你妻打電話約他去惠中飯店吃飯因你妻不來、你讓他飲白蘭地酒一大杯並將麻醉藥置於酒內、使自訴人飲之、有此種事麼、答、在惠中時是早晨十時許、不是吃飯的時候、麻醉藥等更無此事這完全是他無賴之詞、問、他(黃葆貞)酒醉後、由你扶他上樓在一百四十五號房、在其酒醉不醒人事之狀況下、你就有強姦之事實、及醒悟後、始知失身貽羞、並向你打鬧、是有這種事實麼、答、沒有、他事前就羨慕我、有多少信給我、我如願與之通姦、早已辦了、何必繞這許多的彎呢、問、他(黃葆貞)說你在事後、你告訴他、不要聲張、如別人知道、他尊長就要打死他、對不對、答、他對於尊長、更無所謂平素就不尊敬、我何能用尊長威嚇他、問、以後你又威挾他到二月又去惠中數次是麼、究是幾次呢、答、大概又去過一兩次、記不清了、問、廢曆正月初九日、他是隨你去濟南麼答、他屢次要求我要去濟南玩後來他(黃葆貞)自己去了濟南到學校找我、鬧、他說你那時恐嚇他、他纔自回津、答、沒有的事、問、你後來又趕回來、在三月五日又同他到北辰飯店去過八次麼、答、我有妻子、如常在外邊住、我妻何能不打鬧、以後他又要求我去濟南多玩幾天、因我所帶的錢有限、故在上海里貨房居住、以省費用、我並未稱他是我的太太、那時他化名姓梅、我有太太、亦未答應和他結婚、更沒有準備結婚之事情、他以後的月經來與不來我更不知道、誰讓他去醫院墮胎我也不知道、事變之後、根本我們未見面、被告(孫自稱)在校時、接他(黃葆貞)許多信、頭兩次未答覆、後來隨便敷衍他、被告未帶他去濟南、是他找被告去的、關於他給我的信、今日雖然拿來了、但我還要顧全他的面子、所以今天不提出來、如迫不得已、當可提出、

審至此、自訴代理人戴小松律師起立、要求推事、令被告孫家震、交出信件一閱、被告不願交出、關於此點、雙方律師又激烈爭辯多時、末由推事限令一週內雙方均應盡量提出證據並宣告候傳到被告孫黃葆芝、及自訴人黃葆貞後、再行審理最後令被告孫家震取具妥實舖保聽候傳訊、旋即退廳、

沽上舞女花絮

◇…高安娜自失盜後、精神大受刺激、聞所失爲現款三百餘元、珍貴首飾多件、總計損失約一千餘元之譜、

◇…林紋自吞食鴉片企圖自殺、經德美醫院治愈後、因自感無顏再留津門、日前已買輪返滬、

◇…小總會生意最好的舞女、當推費瑚珍聞伊在一星期中、可得舞票二百餘元之數、

◇…在聖安娜表演之裸舞明星黎特內女士、聞其代價爲八天一百五十元、

◇…『金魚美人』許芳、自入小總會伴舞以來、每日捧場者極衆、現暫居惠中飯店一一六號、

燕都查抄淫書 氷心全集在內

北京○正陽門外打磨廠義文書局、掌櫃張恆富年四十許、頃以生意不佳、乃天開妙想、在內飭工印做各種誨淫之書籍、往外批發售賣、爲生財之捷徑、有名劉蔭閣者、年四十餘歲、由該處躉得『性庫』等淫褻之書甚多、各處設攤售賣、購者頗形踴躍、劉某在前門大街地方售賣、購者闔集、適被警察局偵探員查見、以其所售之男女性庫、氷心全集等書、皆爲誨淫之書、殊有傷風化、且易使無識青年誤入歧途、故會同外一區警士前往將各項之書抄獲、一併帶區、經署長李亞權訊明躉書來歷、即派警押同往義文書局將掌櫃張恆富捕獲、在其舖內檢獲違禁之書甚多、人證帶區歸案、旋備文一併轉解警察局司法科究辦云、

意大利愛國詩人「大能基奧」逝去

羅馬訊、義大利著名愛國詩人『大能基奧』於三月一日夜、『卡爾泰』湖畔的自寓中、因狹心症突然逝去了、這不僅是義大利文壇的損失、也是世界文壇上的一個悲報、他是一八六三年生於『亞特亞地克』海的船上、非常早熟的藝術家、十四歲時已有發表相當美滿的戀愛詩於義國的一流雜誌上、他不但作詩方面有天才、在小說與戲曲的寫作上、亦有優秀的才幹、他的代表作小說『死之勝利』是一篇聞名於世界文壇的傑作還有、對於意大利國民戲劇發展上的努力、也是在義大利的戲劇藝術史上不可淹沒的功跡、

遼東人參談

滿洲遼吉東部、產人參、土名棒棰、採人參者、即被呼爲『挖棒棰的』、滿諺有云、『七兩爲參、八兩爲寶』蓋參至八兩、即已成人形矣、以是寶之棗林雜俎載、『遼陽東二百餘里、山深林密、不見天日、產人參、採者以夏五月入、裏三月糧、搜之最難、或徑迷襲人、萬歷中、遼東李都督如松嘗餽某侍郎一本、重十六斤、形似小兒……』云云原文謂十六斤、當係傳聞之誤、或作者當時筆誤、余原籍遼東長白、嘗聞父老傳聞、謂明朝萬歷年間、山裏(指長白)山曾挖得一斤重棒棰一根、送往北京獻寶挖者獲賞無算等語、一斤者、十六兩也、棗林所載年限、與余所聞者頗相吻合、十六斤殆十六兩之誤歟、

人參見於詩者極少、歷代永物詩、僅一二見、唐詩紀事、有段成式求人參詩云、『少賦令才猶強作、衆醫多失不能呼九莖仙草眞難得、五賦靈根許惠無?』又周柯古人參詩云『人形上品傳方志、我得眞英自紫團、慚非叔子空持藥、更請伯言當細看』又高麗採參讚云、『三椏五葉背陽向陰』欲來求我椵樹相尋』椵音賈葉似桐按此四句、可爲採參學之綱目、俱見王漁洋池北偶談云、

或謂豬八戒吃的人參菓、是否人參之一類、嗚呼、此眞齊東野語西遊記害人不淺也!

津門花事
舊時門巷、金迷紙醉場、今日舞扇淒涼佳人遲暮!

天津市面不景氣、舞臺走馬、揮金如土之王孫日少、於是枇杷門巷乃日趨蕭條、依據目前現狀沽上花事充滿一種濃厚慘淡氣氛、用樊山賦、莫愁湖中云、『昔日黃金盛楊梶、於今廠紙補琵琶』句、頗可形容花事一斑無復昔日之繁盛矣、

據調查所得、沽上各種冶遊銷金場所、變相或正式經營者、均較前無生氣、花事闌珊已極首如各旅館、當津變時、租界旅館、一變而爲沽上花事之中心、一般名妓均在旅館臨時應客、於是各旅館一時大有人滿之患旅館生易均爲此種變相事業所佔據、每日華燈初上、旅館小姐即活躍一時、群雌粥粥、熱鬧之極、據聞惠中飯店內達有二百八十餘家之多、他如交通、國民、北辰等處、共間大都成爲此種營業、繁榮景象亦即由此種營業點綴支撐、各旅館均無空房、雖然變亂逃難固極狼狽、情形尚未過於悽慘、此種情形爲向來所未有、當時操此種營業之旅館小姐、爲數極夥、但以當局禁娼、又以查禁過嚴、各旅館內之名花不得不遷地爲良、於是各妓女乃大半重返舊地、另謀發展、故各旅館、頓形冷落、即有存留者、亦寥寥無幾、空氣乃完全一變!因旅館小姐之易藏、昔日之妓院於是又得恢復舊觀、不過以市面蕭條、冶遊者以能力所限、較往年相差尚多、各院雖恢復營業、但頗有門前冷落車馬稀之慨、此種每晚多數『羅雀』程度、冷落荒涼、不堪回首、令人有低徊欲絕之感再如南市一帶之三等娼寮、如今更爲清清冷冷、蕭條景象不堪入目!十餘年前之南市、爲沽上花事中心、所謂五大部如群英、華樂、權樂、以及慶雲等、均盛極一時、如今丹桂後幾處三等、群英後幾處二等、更一蹶不振難以維持!此亦可見沽上花事之一斑矣、

馬二琴創製調經甘露飲

◆◆◆◆◆適應症列左
1. 乾血勞病
2. 行經腹痛
3. 經行過多
4. 經行過少
5. 經期超前
6. 經期錯後
7. 赤白帶下
8. 腰腿痠痛
9. 老婦行經
10. 心跳失眠
11. 乳汁不足
12. 室女經閉
13. 經行腥臭
14. 經漏不止
15. 枯瘦萎黃
16. 子宮潰瘍

自三月二十日起以一個月爲期每瓶七角每打七元外埠購者郵費每打兩元每半打壹元五角奉天市大南關大街路東春雨堂發行

大阪商船大連出帆

△開往門司神戶大阪 上午十一時開
▲鴨綠丸 三月十七日
▲吉林丸 三月十九日
▲扶桑丸 三月廿五日
▲黑龍丸 三月廿七日
▲烏拉爾丸 三月廿九日
△開往基隆高雄(不載客)(每月三回)
△開往天津(不載客) 每回七日
△開往三、鹿、那
▲貴洲丸 每月十八日
船票發售處 滿鐵沿綫各站及各埠日本國際觀光局
車站連運票(往復票火車票減二成輪船減一成(通用期限兩個月大連門司神戶間船價往復票價減二成通用期限三個月
△專屬貨物代辦處 各地國際運輸株式會社
大阪商船株式會社 大連支店 奉天事務所

阿波共同汽船大連出帆

△開往芝罘青島
▲十六共同丸 三月十九日
△開往仁川
▲早隆丸 三月十六日
△開往天津
▲早隆丸 三月廿二日
△開往芝罘仁川
▲卅六共同丸 三月廿一日
電話二—五〇〇一 阿波共同汽船會社

大連汽船出帆

△開往天津行
▲濟通丸 三月十六日
▲北京丸 三月十九日
△基隆高雄行
▲山東丸 三月十九日
△新瀉伏木敦賀行
▲山西丸 三月卅一日
▲河南丸 三月十六日
△開往青島上海
▲大連丸 三月十六日
▲青島丸 三月十九日
一、上海航路上午十一時開船改爲正午
一、台灣航路下午四時開始改爲同五時
船票發售處 芝罘威海衛清津雄基
▲日本國際觀光局奉天支局大和旅館出張所
城內分所 日電三四六一一
哈爾濱新站 各地日本觀光局

本報啓事

茲委陳純一爲本報鞍山分社長李景浩爲該社訪員嗣後凡關訂閱本報刊登廣告以及一切有關本報事宜逕行前往接洽可也特此登報聲明
本報販賣部啓

瑞有氏 黑色補丸 補腎強腦
認明商標以防假冒←

本藥經省公署許可在警察廳商標局註冊

注意!!! 現在減價 只收半數 特別犧牲

黑色補丸特色
服黑色補丸一盒賸服參茸一斤
普通補品性燥發火惟有瑞有氏大醫生黑色補丸滋陰益腎四季服之相宜

定價 小盒一元每打十二盒十元 大盒三元每打十二盒三十元
▲現在大減價收半數空前良機

滿洲國發行處
奉天 奉天大西邊門外四二號 韓奇逢葯房有限公司
哈爾濱 道外正陽街四八 韓奇逢葯房有限公司
大連 平和街 韓奇逢葯房有限公司
安東 中富街弟兄藥房內 韓奇逢葯房有限公司

◉瑞有氏大醫生黑色補丸
◉能恢復青春可返老還童
主治男女貧血、五癆七傷、先天不足、後天虧損、房勞過度、神精衰弱、夜夢遺精、腎囊潮濕、子嗣艱難、自汗盜汗、腰腿痠疼、飲食少進、婦女白帶、年久不孕、凡由腎虛發生各症、服之非常有效、

朝日乾電池

這個牌子 電池界之王
朝日乾電池

代理店
奉天小西門裡 春季電料行
奉天小西門裡 翔利號電料行
奉天小西門裡 同興成電料行
新京大馬路 天增泰電料行
四平街驛北四條通 東興行電料行
哈爾濱道外南一道街 裕源昌電料行
哈爾濱道裡十二道街 利達號電料行
吉林河南街 電興號電料行
哈爾濱道外南頭道街 志成商行
哈爾濱道裡石頭道街 義源成電料行

海軍 各軍 軍需部 指命品
遞信省 朝鮮總督府 指定工廠
滿洲電信電話株式會社

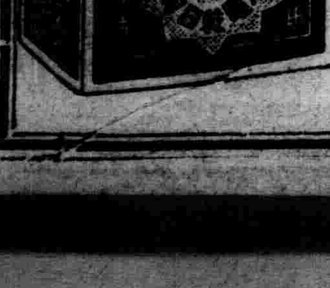

朝日乾電池株式會社
滿洲駐在員事務所
奉天浪速町五番地

廣告事務請用電話(二)二〇二一

乳來精

奉天小南門內路東
蔭華大藥房總發行
"華氏下奶藥" 每瓶壹圓
電話(四)二九一三號
各大藥房均有出售

勒吐精代乳粉

吃勒吐精代乳粉之小兒其身體必日益強壯因此粉能供給小兒所需之一切適當滋養料而培植其良好基礎故勒吐精代乳粉是小兒最佳之代乳品

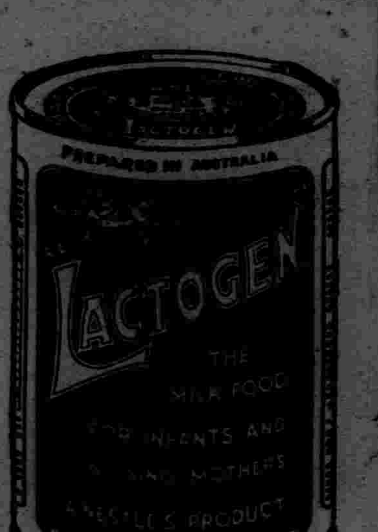

小兒愛吃

樣品券
奉上郵票貳角請寄勒吐精代乳粉一樣罐及育嬰指南書一冊此致
奉天商埠地五緯路九號 英瑞煉乳公司
姓名
住址

月經不順與女性荷爾萌

婀闊好萌

オバホルモン

主治 月經稀少、月經痛、經期不正、神經衰弱、憂鬱症、頭痛、逆上、耳鳴、心悸亢進、腰部陰寒、四肢冷感

婀闊好萌乃與國際標準品完全一致之女性荷爾萌、即爲女性健康維持上必需要之物質、其作用主能使女性發揮特有本色、並調整一切月經障碍、改良血色血行、鼓舞已衰錯亂器之機能、亢進新陳代謝等々。又本劑應用於乳汁分泌不足或減退、常習流產、姙娠惡阻等、亦莫不有效。

本劑有片劑・粉劑及注射劑

各大藥房均有經售

株式會社 武田長兵衛商店

總行 日本大阪市東區道修町

支店 奉天市春日町十三番地

請類仿單

國素即寄

97—1143 (O)

羅威 麥精魚肝油

美味易服
婦孺咸宜
滋養補體
化痰益肺

利用化學作用，矯除魚肝油腥臭，伍以麥精流膏，香甜適口，不論婦孺老年，胃弱者咸宜服食，而效力偉大，尤非一般出品所可比擬。

奉天中街路北 中法大藥房總代理

上海中法藥房發行

奉天中法大藥房 電話（四）二八五九

HYPNOTIC AND SEDATIVE
SHIONOGI & CO. LTD.
50 TABLETS.
DORMIN
DOSE:
2-5 Tablets.

催眠鎮靜劑 導爾眠片

今宵之熟眠就是明日之活動力且爲保健之糧!!

近代都市之生活者 日々勞々於騷者與狂燥之鼎中 因爲强烈之刺戟 神經之過勞 爲不眠所惱而憔悴者不少 何況世事多煩 輾轉反側 懊惱不成眠 過了一夜之翌日 不得不嘗盡頭重・心身倦怠・能率低下等之不快況味 如是者積久月深 便成神經衰弱等疾病之原因凡人一致成不眠症 雖百般努力亦無效 徒增心身之疲勞與衰弱耳 如是者請服優秀催眠劑「導爾眠」即可得鎮靜熟睡 醒後又覺爽快 且無副作用 能不時保持健康以長壽也

導爾眠之特徵

一、導爾眠乃於敝社依特獨的技術與設備而創製之理想的催眠鎮靜劑 品質優秀 絕無胃障碍其他之副作用
一、奏效的確 服後十數分鐘 即催自然的睡眠 醒後心身立覺爽快 不殘留不快之後作用
一、服用容易
一、價格低廉

適應症

神經衰弱・就眠困難・頭痛・船暈・其他一般之神經性諸症皆賞用之

用法及用量

催眠用 大人一回三片—五片就寢前以溫湯服之 依其症狀亦可服至一〇片
鎮靜用 大人一日五—一〇片三回分服

包裝 一〇片 二五片 五〇片

製造兼總發售處
株式會社 塩野義商店
大阪市東區道修町三丁目

DS—新1

不成問題

如此美妙 當然滿意

司令牌

烟中司令

GR-3

英靈瞑目矣
廢止虛禮節約金計劃
遺族育英事業
以養成第二期愛國者

【哈爾濱】爲謀三千萬民衆之安居樂業、而光榮殉職之英靈遺族爲數頗夥、協和會爲慰安殉職之英靈、對於其遺族子弟之育英事業、現已着手、哈爾濱市本部基於中央部之訓令、開始調查、以期育成其子弟爲第二期之愛國者、同時並對於各分會呼籲、當茲非常時局下、對於一切虛禮一概廢止、將轉勤慶吊等一切記念行事之節約金、全部寄贈協和會、以爲育英之資金云云、

汽車顚覆橋下
助手一名慘死

【延吉】本月九日午后八時許、由朝陽川開來延吉載重汽車一輛、于通過小橋之際、突然顚覆、致發生助手一名即死之事件、茲探誌如左、

明月溝市居民朴初南自有汽車（間七〇六號）一輛、因車機發生故障、乃于當日早由明開來延吉、擬從事修理、當由運轉手李方圭駕駛、（三〇）不意途中日沒、至朝陽川小橋上因車燈故障、致墜橋下、助手鄭洪燮（三七）即死、後經附近部落民多數到場輔助、始將顚覆之車拉出、乃繼載死體于夜十時半到延、當即報告警察廳由特務科宿值政警尉電告被害者家族、又因明市火災電話不通、遂委由國立醫院檢驗屍體畢、讓渡縣警務科云、

軍事講演會
盛大舉行

【延吉】第三十二回陸軍紀念日之□典、已于十日全國一致盛大舉行、茲于十四日午后七時延吉在鄉軍人分會續假新富劇場主辦軍事講演會、當時講演者爲〇〇師團田邊少將及佐藤大佐二人、茲將兩氏演題列左、一、回顧日俄戰爭國民對于時局應有之覺悟（田邊少將）二、華北實戰談（佐藤大佐）

金融合作社會議

【阜新】金融合作社、所有應行事務、無不力求整頓、以謀爲民便利、現爲於社內重要事件、有開會討論之必要、故召集職員等、在社內開重大會議云、

間島日領事館
決定月末撤廢

【延吉】自設置已歷三十風霜之大日本帝國在間島總領事館、及同圖門分館、依治廢後之新情勢、決定本月末日閉館

川村鐘領事對此、會于十二日午後四時招請龍井各機關人士口頭傳述閉館之事、同時互相懇談一切、

按該總領事館創設之經過、大致爲于距今三十二年前（即明治四十年八月二十三日）、對清韓兩國緩衝地帶之間島此地、先于龍井開設統監府派出所、當時派遣齋藤大佐以次憲兵分所員、假現間島尋常小學校址爲陣營、努力于間島之開拓、及同四十二年九月四日『間島協約』締結成立、該派出所亦即依此約而于同年十一月二十七日舉行歷史的閉鎖式、至十一月一日遂告完全閉鎖、同時于龍井開設總領事館于局子街『延吉』頭道溝、百草溝、設置同分館以至今日、然同館自開設以來、中間與舊東北軍閥對間島開發問題、飽經惡鬥、頗積相當之光輝歷史、此次依治廢後之新情勢、即將于感慨無量中、舉閉鎖之幕云、

寫眞說明

一、樺甸縣副縣長宮本喜造氏、奔走處理第七次集團移民土地問題堤設置地住民問題、因劇勞逝世、氏之遺骨、十六日下午三時抵京、（寫眞）●●一、經夫人親友護送抵京之宮本副縣長遺骨、一、今已長逝之宮本喜造氏）

燕京風光

爲欠賬而行兇

【北京】南郊區署第二十所沙渼白房子三十九號、住戶潘泰峰、年三十餘歲、廣平人、素日販賣鷄蛋爲生、月前潘某在本村內收買鷄蛋、該村有住戶崔鳳者、年三十歲、務農爲業、妻董氏、年二十八歲、養有小鷄十數隻、存有鷄蛋、賣與潘某一元錢鷄蛋、當時只付四十吊、昨日潘又往該處收買、崔某未在家中、潘某即照直進入屋內、欲從董氏手中購貨、董氏以前賬未清、不願再賣、潘某不但不還前賬、且出言調戲、適値崔某返回、正到屋中、不由怒火中燒、闖進屋中、不容分說、向潘某砍去、潘某應聲倒地、頭部被砍三處、當時血流如注、事被鄰人聞知、即報告署所、警士赶來、將潘某送南郊醫院救治、崔某則帶區訊辦云、

飯後摔跤受創昏迷

【北京】德勝門內十三號、住戶于曼波、年廿七歲、妻吳氏年廿六歲、于某于昨日上午十一時午飯後、與院鄰劉長海（年廿九歲）在院中摔跤、二人各更全力、武興甚豪、詎于某力弱、被劉長海摔倒後、身受重創、當時口鼻流血、昏迷不省、于妻吳氏、聞訊大驚、即赴本管內四區十二段報告、警士將于某送中央醫院救治、劉長海被帶區、聞于某傷勢甚爲危殆、恐有生命之憂云、

調戲幼女被毆傷

【北京】崇文門外前井胡同十四號、住戶關志和、年二十八歲、素以包攬花活爲生、附近鄰家幼女多往伊家挑做花活、素頗忙碌、有椅子圈六號、住戶劉殿臣之女淑貞、年十三歲、日往關家挑活、關見該女容顏秀麗、竟著不良之念、時藉故調戲、該女默然無語、關某於前日竟將該女誘至屋中、欲行非禮、該女驚奔跑回家中、與乃母泣訴前情、劉某聞知怒極、於昨早尋向質問、關言語蠻橫、致被劉按倒痛毆、頭傷流血、臉腫鼻青、經警聞訊赶到、查詢原委、一併帶區成訟云、

天壽堂門前
洋車夫暴卒

【北京】洋車夫陳雨貞、妻王氏年四十五歲、長子煥章、（年二十六歲、未在京）次子小柱（九歲）長女煥榮（二十一歲）次女小地（十一歲）一家六口、均仗陳拉車度日、近日營業不佳、屢次挨餓、前晚陳未得晚餐、昨晨仍出拉車、詎料行至西珠市口天壽堂門前、因飢餓過度栽倒、當時慘死、現其妻女等、泣守死屍、無以爲殮、望求善本家前往施助、功德無量矣、

一青年服毒斃命

【北京】宣武門外菜市口米市胡同四十八號、住戶曾奇觀、年廿八歲、前在某機關供職、因故被裁、至今已達半載、積儲早已用罄、仍未謀安職業、已有斷炊之虞、張某一時心窄、於前日夜內、吞服安眠藥水自殺、至□上午、始經發覺、經送至醫和醫院救治、惟已服毒時間過久、無法灌救、於昨日下午身死、法院定今日往驗云、

合發土藥店被抄

【北京】前門外煤市街六十號、合發土藥店、舖長張恩洪、（年三十九歲）天津人、因生意不佳、近竟異想天開、每于夜間開燈供客、藉博餘利、一般癮君子、無不趨之若鶩、事爲該管外二區段警士偵悉、當于昨晨二時往抄、除將張恩洪捕獲外、並檢獲烟犯譚文志、（二十五歲）程協興（三十歲）等二名、當將一干人証、一併解區訊辦云、

外粉決定輸入
小麥無再漲之可能

【哈爾濱】因現在小麥及麵粉價格之暴騰、爲適應需給之狀態、前經交易人會議決定、今後爲抑制市價之騰勢、決將自動的限制價格、哈市交易人組合及交易所並組合代表前赴新京、對於價格限制及善後策並海外麵粉之輸入問題、又與限制價格問題有關連之沿線原產地之現物價格之取締等、今後之小麥麵粉對策、與政府間作詳盡之協議懇談、該會於十二日午後二時在多數特產關係者出席傍聽下開催、其經過情形大体如左、

首由特產中央會松島理事、關於小麥市價之暴騰對策、希望聽出各方面之實情作爲司會之辭、嗣由哈爾濱業者代表講說此次價格限制之經過、及外粉輸入之必要、作無隔意之懇談、又政府方面鑑於小麥及麵粉價格之暴騰、今後對於暴利取締令之改正强化、擬加以徹底的抑制云云、

水力電氣建設區
土地整備第二次宣撫

【盤山】本縣南街緊靠遼河、每屆驚蟄時節、河水日日融化、即空行之人、亦易遭滅頂之慘、昨十五日早、有住戶王錫順之工人、赴河中挑水、隨冰塌陷、冰上僅存水桶套袖、該東聞知、急僱人打撈、亦未見着屍首、同日午後四時許、縣公署汽車由沙嶺回縣、駛入減河中間、忽然後輪塌陷、司機者見勢不佳、急將車門踹開、跳在未塌冰上、未幾車即沉沒、該司機人、可謂死裏逃生、古語云、過驚蟄不走河、豈不信然、

袖岡警務廳長
視察管內警政

【延吉】間島省警務廳長袖岡氏、爲視察所屬各縣鎭警政起見、于昨偕同登督察官、五味警佐等一行、赴圖們一帶視察云、

吉司令官巡視軍況

【吉林】第二軍管區司令官吉上將、爲舉行春季巡視所屬區內各地軍況、於昨由吉赴京巡視新京地區軍況、預定駐節三日即旋吉垣、並預定赴其他地區巡視云、

金融社開評議員會

【盤山】本月十五日上午十時、金融合作社理事滿鐫、招集社中職員、評議員、並請縣長出席、由理事縣長社長致詞後、遂報告去歲共貸出二十餘萬元、現在未交利者不過二萬餘元、値此水災奇重之年、合作社之成績、尙屬優良、本年抵押貸款利率、由日息四分、減至三分八厘、各村新入社者、約有千名、其中有無不守信用者、由各村長審查負責、增加信用點之舊社員、計有田子才等十一名、復研究出貸之利率既減、則外存之款、亦應減少利率、以免虧賠、當場議決、年息七厘改爲五厘四毫、並決定本年普通及特別貸款、照五十三萬元出貸、合作社如斯接濟、寔屬鄉民之幸福云、

營林署向上游
將派遣駐在員

【安東】營林署刻以春光明媚、風和日暖、不日鴨綠江開通、茲爲保護及監查、臨江長白各處之森林採伐及將來留植之樹木、歷年會派遣、臨江長白各分卡駐在員、該署刻已計議決定、擬於本月中間、可派員前往云、

編街村預算花銷

【西安】西安縣當局因劃一各街村之預算起見、近特令行政科長孫修仁、召集各村會計員、開編製街村會預算規定花銷、經街村股長孫肇祥蒞會討論、開規定花銷攤欵數爲、中則地爲三角六分、下則地爲二七角、次下則地爲一角八分、全縣境一律催繳云、

火後哀鴻
明市設救濟委員會

【延吉】關于明月溝市客前大火災、已經警察署及村公所調查明白、共延燒六十二戶、損失二十萬元、焚房二十餘間、被害者滿民五十戶、日鮮民十二戶、按火原起自邊家舘子邊敬秋家、邊本人現已畏過潛逃、後經調查該火火頭邊某失愼原因、實因身染嗜好、精神不振、遂演此慘禍、總計罹災民其極赤貧者達三十餘戶、特由憲兵隊長發起組織救濟委員會、並曾于十一日午十二時招集各機關及地方有志者二十餘人、茲聞討論結果由村公所、協和分會、負責進行、孫村長爲委員長、李分會長爲副委員會長、及日滿鮮委員各四名、然後即行開始募捐救濟災民云

各地方瑣聞

△天德堂失盜

【錦州】市內西門外舊街藥王廟緊東鄰、天德堂藥舖、于月九日夜間、被匪光顧、偷去友人張蘭軒、寄存之衣包等物、價値非鮮、又有杜洛鍼、所存寄紙煙多量、亦被丟失、天明報告、必須嚴守密秘、不要聲說、待至十五日消息傳出、杜洛鍼、被盜丟失紙煙二十八大盒、並由該號屋內、搜出紙煙一大盒、張蘭軒所丟之物、數目不詳、（因在病中）似此明朗街市太平如恒、突然發現竊案、闔內一般商舖、群生恐怖之心云、

△强姦未遂案

【旅順】方家屯會、大劉家屯住戶王劉氏、年二十五歲、於三月十五日午前六時三十分赴二靈山捕拿松狗之際、不意有隣家屯人、王安有、年三十九歲、上前攔阻、强行姦汚、幸該劉氏力大抵抗、並有同伴幼女喊救、適路有拾糞人藤作梅、聞聲上前、當將惡徒捕獲、送至羊頭窪派出所、經警察署司法係主任楢奇、同李翻譯、赴現場檢驗、見該惡徒遺有木棒一根、錐子一把、遂一併帶至警署、正在審訊中云、

△雜貨舖被搶

【遼陽】二區黃堡警察署管界華子溝、（即炭坑）東興號雜貨舖商店、執事人關秀岩家、於昨十四日午後五時許、突來胡匪三名、二人持刀、一人徒手、向該執事威嚇、逼索錢財、當將所存國幣五十二元及工人飯票三十七元九角、粉刀煙一大包、鋼亮手表一個、並將事主右臂及其妻李氏右臂、均行刺傷一處、携贓出門逃走、該管警察所聞報、當即出發、追踪搜劉、無如匪已遠揚、徒呼負負而已、

△幼兒遊山跌傷

【安東】七道溝六番通住民鞠鳳岐之長男、乳名滿堂年十一歲、同鄰兒結伴前往鎭江山觀覽遊玩、詎該兒在公園山石上觀玩、不愼墮落水溝內、左足撞斷、及面部受撲傷、血流不止、坐地痛哭、嗣由縣署警務科劉殿臣警尉救護、與鎭江山派出所駒井主任、一同送至市內永安街三十號沈醫士與之治療、並召至該童家長鞠鳳岐、領家療養、若警察官之美風盡職、頗堪嘉許云、

△少婦蓆捲逃

【遼陽】城內車市街住有陳秀峯者、現年三十三歲、係作鐵匠手藝、娶妻王氏、年亦二十八歲、夫婦度日、尙稱和睦、未聞有不正行爲、不料其妻、於本月八日午前十時、乘其夫出外工作之際、竟將屋內所有衣物首飾、完全携之潛逃、不知去向、其夫報告警所、代爲査緝云、

鴨江開川式
於江岸設置放送器
向全滿送綠波美景

【安東】放送局、茲以時當仲春、滿鮮國境河川之鴨綠江、行將開通、例年之開川式、均於四月上旬、盛大舉行、本年之開江期、爲日不遠、屆時除盛大舉行式典外、該放送局並擬於江岸、設置無線電放送器六具、以便將此春光綠水、碧波之天然美景、向全滿各地放送、

延吉街淨化運動

【延吉】自入春以來、本街各方面一致倡導（延吉街應由延吉市民之手淨化）而提倡此運動最立先頭之延吉警察廳、爲指導實計、于十二日午后十時、假延吉驛招集各方面代表者參加中舉行協議會、開于此協議實中指定驛前馬人力車、自動車之停留場、並對設定交通場標識、淸掃街路等問題、亦熱心檢討云、

申報土地執照法

【西安】西安縣當局、以人民大照戶管均爲不動產之重要權利、一有丟失或損毀、必須呈請官府補發、惟一般人民每逢早請另發執照時、多有參差錯漏等情、欲便利人民計、縣當局特飭行政科土地股長王景林、將人民申報土地執照之手續若干條、詳細規定、除令各街村公所遵照外、並佈告人民週知、以昭劃一云、

市衛生科嚴防
發疹傷寒

【哈爾濱】哈爾濱市公署衛生科、鑑於時屆春季、各種流行病最易發生、爲期確保市民身体之健康、喚起市民預防發疹傷寒病、曾着手宣傳、並撲滅傳染媒介虱、臭虫、蚤等類、十九日下午六時二十分、由衛生隊長井之川放送、二十日起至二十七日一週間、在市內小店輪派檢視、如有虱、臭虫、蚤傳染媒介等、立加以消毒云

警尉補轉勤彙誌

【西安】西安縣公署警務科長李旭滄、以便利警官服務、各得人地相宜計、近將警務補鴇田、在司法股服務者、調往夾信子警察署、保安股警尉補張效禹、調往司法股、特務股警長侯澤民、調往保安股務、以上各人員、均於月十二日往勤務地任事云、

龍二鐵道運動
請願代表開會

【延吉】懸案中之龍井與三道溝間鐵道敷設問題之陳情運動、經龍井商工會派遣木工商工會長及小野三慶吉兩氏、分赴新京、奉天、大連等地、訪問關係機關、奔走陳情、已于九日晚歸來、故商工會即于十一日午后七時在同會會議室開陳情顚末報告大會云、

漫畫

援助國和西班牙、勢成玩具、圈中之球、能脫圈而出手？

州內十三年度
防空計畫認可

【大連】關東州廳當局、日前向駐滿全權大使申請中之昭和十三年度關東州防空計畫、十六日獲全權大使認可、即日實施、同時決定關東州防空防護之基礎的大綱、大連旅順兩市內、由各市長、而各會屯、由各民政署長指導之下、以各會屯長爲主體、應各地方之特殊性、樹以具体的計畫云、

規定職員佩徽章

【北鎭】縣公署、鄂縣長、暨椎葉副縣長、爲本署職員、易於識別及證明起見、製定徽章、編造號數、發給署內各職員佩帶、以資識別於昨分別函令各機關法團、檢同徽章樣式併徽章佩帶、暫行規則、以昭愼重云、

全市劃爲七區
徹底清查戶口

【延吉】三盆口警察署與開化村、因奉縣令整頓戶口、開已將全市劃分七區、每區設置施委員一名、補助員一名、以便調查戶口云、

衛生課飭各署種痘

【大連】關東州廳衛生課、最近鑑於天津上海及安奉線各方面、天花流行、連港爲防止流入、對埠頭各方從業員並五萬餘華工、已開始種痘、出入各方船客、嚴行檢驗、未種痘者禁登陸、一方市內及州內各署管內、亦自十六日起、遍施臨時的種痘、其規定凡從來未接種痘、或既往五年間、未受種痘、並種而未感染者、各種接客業、海港鐵道從業員、皆須種痘、十六日通令屬下各警署衛生係、即日施之云、

湯原縣佈告買地

【西安】西安縣公署准湯原縣公署函開、並附寄該縣收買土地之佈告若干張、關縣長接到該縣佈告、特令張貼通衢、俾西安人民在湯原縣有地者、如期前往辦理云、

舉行友邦陸軍記念

【盤山】前於十日友邦陸軍記念日、縣公署先期通知日滿各機關法團士紳及發與學校、於是日上午十鐘齊集、縣署、按預定禮序、舉行慶祝、嗣即列隊遊行、並到忠魂碑前、參拜默禱、始行解散云、

城崎科長晋京

【延吉】間島省公署城崎經理科長、于十四日因公晋京、預定十七日歸省云、

隊長榮轉各界歡送

【延吉】駐延友軍部隊長、近將榮轉〇〇方面、延吉滿日鮮官民各界、特定于十六日午后七時假天一芳設宴歡送云、

歐林比克冬季大會
決定在札幌舉行
東京大會日期亦已決定

安優將電訊、十六日開會之會議結果、歐林比克冬季大會、正式決定在日本札幌舉行、

巴里阿那電訊、十五日午后之IOC總會會議結果、東京大會會期、決定自九月廿一日禮拜六起、至十月六日禮拜日之十六日間、

爲備歐林比克大會
日新造巨船
第一隻五月中着工

東京電訊、爲對應歐林比克大會、日本郵船會社所計畫之新造船計畫着着進行、淺間丸級豪華船三隻中第一隻、定于五月在三菱長崎造船所起工、此新船較淺間丸約小五百噸爲一萬六千五百噸、然其馬力較淺間丸之一萬六千馬力、更强大爲二萬一千馬力、又速力較淺間丸之廿一節更速、可能達廿二節以上、然此項一萬六千五百噸級新造船三隻俟歐林比克大會終了後當可就航於歐洲航路、又該航路鑑於有横渡印度洋之關係、頭二等食堂與頭等客室設施、冷防裝置、從來在食堂談話室等施以冷防設施者、外國輪船中亦間有之、但亘全部客室設施冷防裝置者、以此新造船爲嚆矢矣、日本郵船會社足誇之豪華巨船、又如遊泳池、淺間丸在船底設置、但此新船當在上甲板設施、第二隻第三隻當可逐次着工、於一九四〇年、歐林比克東京大會開會以前竣工、

安東棒球賽
日程決定

安東野球棒球俱樂部、爲整備野球新陣容、曾拓聘新人數名、在奉天開催第一回係員會議、出席者爲全滿參加競技之大連滿鐵俱樂部、鞍山昭和製鐵所、及新京四平街錦州撫順哈爾濱等出席代表會議商討一切、於本月八日該會議盛大終了、於九日將各項對抗及日期、各處隊員同時發表、於四日上旬在安東驛前野球場盛大舉行、

▲五月三日　安東隊—電業
▲同八日　安東—奉天滿鐵
△同十六日　安東—四平街
△同二十二日　安東—錦州
△同二十三日　安東—哈爾濱
△同二十八日　昭和製鋼—安東隊—於鞍山舉行
△廿二日至二十六日、五日間、滿洲野球賽大會、地區安東—至秋季於奉天舉行、

日京大學棒球
定期開幕

東京電訊、東京大學棒球聯盟理事會、于十五日開會、結果春季循環賽、決自四月十六日、明帝、早立爲始開幕、至於早慶賽、定六月四五兩日、

有名滑雪家
叔氏被捕訊

倫敦電訊、據倫敦接到之消息、滑雪界世界的名選手、韓涅斯、叔奈達十五日在芝羅爾地方被逮捕、至被捕理由尙欠明白、但似在該氏親自經營之滑雪學校、大試反拿蒂斯言詞之所致、

國際冬季競技大會
擬明春舉行
聘請外國選手在札幌舉行

東京電訊、全日本滑雪競技聯盟、並大日本滑氷競技聯盟、期待歐林比克冬季大會之札幌大會之成功、一九三九年正値準備大會之最終年度、爲使此季節有意義、決定于明春在札幌舉行滑氷滑雪兩競技綜合的國際冬季競技大會、滑雪一層呼籲全國滑雪聯盟、使各部門優秀選手參加、至滑氷一項、擬特聘請加拿大氷球隊、挪威速滑選手等參加、

有川 桑野 **法律事務所**

奉天小西關南大什字街 電話（3）三七八一番

律師 有川藤吉

法學士 律師 桑野四郎

民事 商事 刑事 其他一般事務 法律事務

滿洲國經濟部發行福民獎券中彩號票

第四十八回福民獎券中彩號碼

各地代賣所（限得彩金未滿壹百圓者）及滿洲中央銀行各地總分支行（限得彩金在壹百圓以上者）憑獎券兌付彩金（甲乙丙丁戊己六組號數相同）

自二十二日起在五年三月五日以下期限內將中彩號碼

康德五年三月十六日　滿洲國經濟部

彩別	金額	號數
頭彩	壹萬圓（1）	11,653
附彩（得頭彩號數之前後號數）	參百圓（2）	11,652　11,654
二彩	參千圓（1）	39,540
附彩（得二彩號數之前後號數）	壹百圓（2）	39,539　39,541
三彩	壹千圓（1）	983
附彩（得三彩號數之前後號數）	伍拾圓（2）	982　984

四彩 壹百圓（23）

2,596　4,471　5,490　9,798　12,114　16,477　19,333　19,983　20,510　21,002　27,158　34,570　38,463　39,152　40,031　40,336　40,348　45,076　45,140　45,466　45,867　46,781　47,104

五彩 五拾圓（48）

281　2,454　3,008　4,497　5,324　6,754　6,798　6,951　8,294　11,929　13,844　13,908　15,171　19,452　19,769　20,544　22,120　23,722　24,627　25,131　25,586　26,475　27,655　28,457　31,108　32,037　34,262　35,032　36,016　37,591　38,655　38,891　40,541　40,625　40,694　41,137　43,637　45,372　45,382　45,518　45,590　45,811　48,261　48,327　48,393　49,211　49,347　49,713

六彩 拾圓（240）

137　170　179　981　1,022　1,163　1,306　1,316　1,481　1,617　1,715　1,718　1,799　1,826　2,156
2,246　2,480　2,506　2,549　2,615　2,710　3,245　3,410　3,504　3,530　3,629　3,764　3,858　3,877　4,474
4,553　4,950　5,269　5,287　5,389　5,476　5,585　6,335　6,350　6,506　6,731　6,737　6,930　8,084　8,094　8,495　8,553　9,031　9,085　9,634　10,413　10,469　10,474　10,654　10,745　10,785　11,020　11,181　11,359　11,398　11,654　12,317
12,418　12,454　12,911　13,155　13,192　13,561　13,638　14,014　14,112　14,260　14,501　14,652　14,825　14,882　15,032　15,312　15,322　15,530　15,867　15,963　16,440　16,921　17,236　17,264　17,692　18,381　18,398　18,762　18,786　18,813　18,996　19,244
19,363　19,365　19,408　20,141　20,186　20,199　20,219　20,275　20,377　20,724　21,302　21,338　21,341　21,427　21,612　21,669　22,019　22,101　22,542　22,921　22,950　23,390　23,507　23,744　24,032　24,300　24,516　24,607　24,960　24,977　25,431　25,462
25,773　25,812　26,021　26,117　26,163　26,206　26,853　26,987　27,282　27,475　27,925　27,998　28,731　28,840　28,925　29,211　29,402　29,787　29,801　29,926　30,697　30,991　31,012　31,310　31,614　31,860　32,194　32,571　32,688　32,710　33,595　33,689
33,872　33,894　34,077　34,576　34,668　34,756　34,847　35,439　35,551　35,798　35,900　35,910　35,998　36,321　37,036　37,652　37,983　37,998　38,132　38,245　38,477　38,546　38,906　39,199　39,350　39,569　39,737　40,199　40,554　40,729　40,818　41,079
41,309　41,340　41,353　41,355　41,560　41,728　42,051　42,122　42,297　42,367　42,596　42,664　42,968　43,503　43,747　43,789　43,876　44,251　44,448　44,528　44,565　44,825　44,832　45,055　45,376　45,427　45,488　45,727　45,813　46,268　46,292　46,312
46,423　46,488　46,782　47,314　47,403　47,887　48,050　48,070　48,101
48,604　48,608　48,778　48,989　49,340　49,430　49,709　49,822　49,913

七彩 五圓（600）

44　109　332　340　416　434　504　584　654　669　677　805　808　925　1,000　1,013　1,029　1,218　1,239　1,283
1,300　1,383　1,545　1,555　1,562　1,668　1,754　1,791　1,798　1,833　1,928　2,057　2,333　2,772　2,782　2,817　2,828　3,073　3,172　3,197
3,224　3,227　3,277　3,313　3,326　3,400　3,437　3,524　3,529　3,563　3,610　3,699　3,824　3,913　3,945　3,950　3,954　4,030　4,136　4,359　4,364　4,451　4,544　4,608　4,633　4,688　4,712　4,736　4,824　4,967　5,006　5,110
5,198　5,556　5,614　5,676　5,755　5,791　5,899　5,989　6,190　6,254　6,301　6,453　6,498　6,540　6,678　6,769　7,025　7,135　7,310　7,347　7,452　7,524　7,609　7,631　7,640　7,647　7,700　7,766　7,803　7,806　8,060　8,061
8,226　8,610　8,848　8,890　8,943　8,995　9,148　9,181　9,201　9,234　9,292　9,456　9,477　9,524　9,551　9,569　9,779　9,810　9,989　9,995　10,335　10,336　10,357　10,450　10,568　10,659　10,902　10,906　10,910　10,924　10,925　10,959
10,988　11,064　11,066　11,087　11,110　11,123　11,260　11,294　11,525　11,659　11,775　11,874　11,996　12,329　12,463　12,519　12,552　12,743　12,771　12,909　12,942　12,948　13,139　13,179　13,310　13,449　13,516　13,688　13,822　13,942　14,020　14,095
14,102　14,157　14,337　14,338　14,420　14,557　14,946　15,034　15,104　15,273　15,274　15,371　15,628　15,635　15,712　15,783　15,801　15,804　15,822　15,881　15,890　15,908　15,927　15,967　16,238　16,265　16,303　16,510　16,578　16,591　16,599　16,618
16,654　16,709　16,760　16,772　16,982　17,118　17,195　17,298　17,360　17,520　17,570　17,630　18,006　18,078　18,111　18,198　18,266　18,442　18,545　18,556　18,618　18,712　18,748　18,803　19,460　19,465　19,485　19,511　19,655　19,783　19,829　19,854
19,903　19,906　19,959　20,004　20,020　20,035　20,043　20,171　20,267　20,320　20,339　20,356　20,438　20,601　20,714　20,723　20,747　20,772　20,785　20,809　20,908　21,043　21,058　21,061　21,153　21,167　21,376　21,420　21,692　21,708　21,783　21,784
21,801　21,826　21,866　21,882　21,901　21,951　22,139　22,215　22,238　22,289　22,388　22,447　22,544　22,638　22,768　22,867　22,893　23,033　23,174　23,347　23,463　23,486　23,500　23,509　23,602　23,644　23,653　23,729　23,731　23,772　23,812　23,902
23,944　23,945　23,965　24,117　24,325　24,441　24,458　24,505　24,623　24,657　24,742　24,761　24,808　24,923　24,995　25,061　25,157　25,253　25,476　25,598　25,703　25,705　25,841　26,241　26,280　26,517　26,543　26,728　26,764　26,779　26,847　27,106
27,128　27,146　27,426　27,650　27,886　27,897　27,920　28,050　28,142　28,145　28,200　28,210　28,265　28,389　28,523　28,541　28,690　28,722　28,847　28,888　28,915　28,962　28,996　29,103　29,104　29,214　29,278　29,328　29,441　29,483　29,492　29,556
29,671　30,053　30,070　30,221　30,259　30,425　30,629　30,669　30,689　30,775　30,833　31,125　31,231　31,292　31,593　31,758　31,783　31,800　31,844　31,951　32,020　32,025　32,112　32,149　32,257　32,274　32,311　32,463　32,687　32,759　32,783　32,792
33,048　33,055　33,259　33,289　33,407　33,424　33,534　33,662　33,677　33,729　33,730　33,889　33,924　34,056　34,302　34,330　34,386　34,442　34,461　34,507　34,514　34,536　34,619　34,625　34,628　34,721　34,842　34,963　35,108　35,184　35,307　35,377
35,425　35,426　35,437　35,471　35,773　35,870　35,929　36,030　36,037　36,038　36,043　36,125　36,323　36,525　36,578　36,696　36,907　36,997　37,082　37,112　37,203　37,312　37,357　37,411　37,440　37,571　37,585　37,592　37,648　37,829　38,061　38,186
38,297　38,343　38,385　38,434　38,480　38,496　38,651　38,704　38,757　38,794　38,805　38,850　38,931　38,948　39,006　39,052　39,063　39,243　39,268　39,454　39,550　39,579　39,603　39,755　39,783　39,957　40,095　40,278　40,288　40,363　40,819　40,898
40,956　40,981　41,047　41,085　41,229　41,272　41,584　41,632　41,689　41,774　41,781　41,841　41,923　42,130　42,176　42,269　42,277　42,295　42,511　42,554　42,558　42,574　42,771　42,774　42,820　42,922　43,037　43,055　43,094　43,190　43,350　43,400
43,520　43,552　43,587　43,613　43,774　43,914　44,172　44,176　44,200　44,399　44,552　44,659　44,740　44,779　44,842　44,857　44,937　44,942　45,013　45,075　45,257　45,349　45,373　45,601　45,653　45,657　45,691　45,774　45,797　46,080　46,100　46,153
46,154　46,234　46,247　46,440　46,602　46,684　46,687　46,756　46,901　47,084　47,134　47,160　47,378　47,418　47,460　47,476　47,482　47,497　47,681　47,793　47,940　47,995　48,035　48,087　48,230　48,254　48,372　48,426　48,465　48,467　48,883　49,012
49,144　49,182　49,235　49,285　49,334　49,464　49,484　49,505　49,614　49,689　49,714　49,801　49,872　49,909　49,944　49,997

末彩 壹圓（4,000）

與頭彩末字相同者 [illegible]

漫癢之皮膚病

疙疸・潰爛・錢瘡

鵝掌風等一回試之

皮膚恰劑

（皮膚チャーシ）

滲透療法之威力

不汚不沾不痛而速有神効的力、而手足指間股間如生漫癢時或患鵝掌風股間發燒錢瘡小兒爛瘡、泡爛、凍傷等類以及面皰班點、刮臉後風腫、白斑鱗、全身痒、疙疸等等荒腫熱痱等均有奇効

外用藥効力之良否無論何誰均能一目明瞭故不得有虛僞也、新試用一瓶而評判之

定價金二角三角五角一圓 全身用大瓶五圓

東京神田花房町 株式會社 山崎帝國堂 振替東京一四六七番

各地有名藥舖均有出售

△滿洲代理店 大連市浪速町 奉天市加茂町 哈爾濱八站南馬路 日本賣藥株式會社

醫士轉移 病者福音

敬啓者 敝號當此春初病起的時候對於患者應診一節頗感忙碌除原有滿醫李慶陽（炳陽）外又聘到名醫蔣恩富（濟舟）張濟民先生曩在大西門外同育堂業醫八年去春移至中街大仁堂應診因先生久處瀋水尤以西關商埠爲最著盛名敝號有見及此特優禮相聘已於二十日正式就診恐各界有與先生有夙者致往徒勞特此聲明並請爲介紹是荷

奉天大西邊門外路北三三號 鴻育堂漢藥店啓 電話二一三三五一號

本報廣告事務 請通（二）二〇二二番

奉天製版所

喜壽慶賀 御用

最流行・最文雅・最經濟

永久迄日至營於滿東銀禮品

風景銀店

營業科目

寫真銅版・亞鉛
凸版・機器商標
ネームプレート
・電刻銀像・夾
銀禮品・各種風
景・美術銀盾銀
瓶・圖案商標・

地址大西邊門外路北電話（三）[illegible]

花王洗髮粉

品質優良

花王洗髮粉眞是女界的良伴！多少位女士們都是笑容滿面的歌唱着花王洗髮粉的純良作用

黑髮是東亞人的特殊美、保持黑髮的方法、更爲時代下的急務、花王洗髮粉應了社會的需求、而苦心研究、以獨特的製造下產出這最純良作用的洗髮劑、不但洗後清潔美麗、而用法更極便利爽快、殺菌止癢、保持黑髮的光華、永遠不黃、不斷、不拔頂、種々的優點、眞是筆難盡述吻。

花王洗髮粉來到滿洲眞是一種絕大投機用品、愛髮的女士們得着這種東西、好像是久旱的枯苗、得着甘淋是一樣的寶貴、在洗髮後化粧鏡頭、總是表現着快樂淘然的歌唱！歌唱那花王洗髮粉的幾ケ特長、更讚美那發明人的思想、所以花王洗髮粉在滿洲婦女間盛受熱烈的歡迎、實在不是其他所能比例的。

更好的一ケ是這種洗髮粉的型態靈隴、便利用法每塊正價國幣六分、至少能作用兩次用、像這樣物美價廉經濟用度的洗髮料實在難得吻！

用法另有說明、長髮一塊、剪髮半塊、用茶碗以、開水、雜開、用手指徐々擦在髮上十分擦之然後再入水大洗、再用清水擺淨粉沫爲妙々

花王香皂

品質本位

時代的進化與審美
香皂的優劣與肌膚
這是誰應該注意的
家庭主婦難却其責

我很願意爽快的提出一ケ問題來、就是說爲甚麼香皂的優劣與肌膚有關係？到底肌膚是否應該保持？香皂的使用是否應該選擇？我更願意深一層的請教主婦們是否願意您和子女們的肌膚都呈現着細嫩的美態？或有粗糙的暗疾？

假使您是願意保持肌膚細嫩的、絕對要嚴加選擇香皂的好壞、同時我更願意介紹您最沒有刺激性、而能保持肌膚永遠美麗的香皂、除去花王香皂外沒有二份有人說花王香皂比別的香皂硬、這ケ地方就足以證明花王香皂的製造是特有的、是不同的、原料純良、絕不刺激任何肌膚、所以產婆常爲才下生的小孩使用、由此更能證明花王香皂是絕對沒有刺激性的、這是最新時代下家庭主婦及青年女子萬不可忽視的一種香皂、因爲有以上的優點、才蒙最高的醫學承認爲世界最高純粹度九九・四%眞實的花王香皂是有這（月）樣商標的！

花王石鹸株式社長瀨商會

經濟與產業

熱河開拓之現況【3】

承德之現狀

往昔二百六十年、康熙帝爲蒙古王公懷柔政策、塞外之熱河、具現大文化地帶、天然之美、離宮之輪奐、寺廟之偉容、均爲一般所敬仰、今皇軍熱河肅正後、玆開秘境之扉、承德在北京赤峯間街道之中位、北京之東北約四百五十滿里、古北口之塞外二百滿里、迄赤峯爲約四百八十滿里、東方經平泉、凌源、朝陽、到遼西錦縣、在約八百滿里之地、(一滿里爲日本約六町)爲熱河行政之中心、市街無城壁、東西約五滿里、南北約四滿里、街北在周圍十六滿里之白壁、爲避暑山莊、莊外之西有風雲、廣仁之勝地、南隔峽谷、有僧冠、青松、鳳凰之諸嶺、又東部熱河溝谷之東、在磬錘、羅漢、天橋、五指之諸山、北部並獅子嶺及大黑山、極四邊之山景雄偉、該溪谷之對面獅子溝一帶之山腰、環有著名之八大處三個寺之寺廟、

氣候

承德、寒暖之差懸殊、殆爲關東洲之氣候、雖極寒不達二十度以下、平均零下十度、降雪爲稀有、自二月下旬或三月初旬爲解氷、四月前後頗溫暖、常爲天氣清朗、入五月溫度呈急速上昇、自六月至八月之夏季、降雨爲多、一度到降雨之時、道路爲泥化、對交通上障碍不小、酷暑期超華氏百度、夜間因東南之涼風、可解苦熱、九月秋風、十月中旬入於冬期、迄十二月半頃、無室內暖房之必要、

十一月下旬武烈川附近、河川舟筏之航行呈杜絕、十二月中旬結氷三寸、許可人馬車之通行、一月十日頃即結氷三尺、自動車重量車之氷上通行爲可能、一年之中、西北風爲多、自春至初秋發現小龍卷、然對人畜無害、夏季霧多、早晨及黃昏時特別多、晝間霧稀少、

住民

隨伴雍正年間離宮之建設、由河北山東方面移住者不少、現在河北人佔社會中流以上之地位、山東人勞働階級爲多、言語亦爲河北省玉田之口音、爲承德之標準語、

事變前不准日人之居住、共後俄然日人之來住者呈增加、現在日人三千五百、鮮人七百、主官公吏與會社員爲多、日人之增加、雖日日增加、恒久的經濟基礎、未經確立、又滿人脅威日軍之勇武、然亦有信賴、對一般日人、感情不圓滑、全市民達四萬七千人、

(日本側機關)日本領事館、憲兵本隊、關東軍特務機關、滿鐵公所、小學校、東本願寺、電信電話會社出張所、鮮銀派出所、滿洲航空、總局自動車局、國際運輸、日本觀光協會承德支部、

行政

昭和八年三月、皇軍川原挺身隊、承德入城後、民國十五年間暴威之湯玉麟政府遂瓦解、滿洲國政權確立、依承德殘留之滿人有力者、創設承德治安維持會、依一方依中央政府派遣之政治工作員、設立熱河行政指導公署、維持會、更改組熱河地方治安維持會、定承德政治經濟之中樞、爲地方商民之代表機關、六月解散之、新設省公署、

承德管理之縣公署、有財務、教育、實業之三局、反第一科、第二科、承德審處、最高司法權、爲高等法院支廳所管掌、其他之機關、有承德縣公署、稅務監督署、阿片專賣公署、禁煙指導總局、承德郵政局、中央銀行支行等、又有承德地區司令部、任治安之維持、

金融

承德、爲消費之地、非生產都市、以前之承德、爲京津地方鴉片收買商人之都市、岐女之多亦爲一面之理由、滿洲國接收熱河興業銀行之後匯兌券五十元交換滿洲國幣一元、斯廢票狀態之熱河票爲回收、然當時對國幣不喜、依一部投機幣之操作、國幣呈低跌、對日本金票百圓國幣百二十元之行市現出、後隨伴治安之恢復、金融呈平靜化、同年九月熱河省內國幣、漸爲旺盛通用、比金票遙呈示高額、現在對國幣之疑惑完全消失、金融機關滿洲國側有滿洲中央銀行分行、日本側與業銀行支店、日滿當舖等、

(注意)中國紙幣於承德不能兌換、入承前於北京或古北口兌換爲便利、

產業

承德縣之氣候風土、極適於農業、鴉片產額佔其首位、無特記的產業、及有木材、燒酒之生產、於市內爲需要、然鄰接諸縣之豐寧、隆化、灤平及興隆等之諸縣鑛山開發之時、並行交通路之完備、灤河水運之利用等、有發展之可能性、現在堆集高粱、之等之農產物與隆化、豐寧、圍城、平泉方面之羊毛、依灤河向永平及灤州地方爲送致、又陸路北京輸出之、輸入品亦依水運向京津地方爲送致、省內各地供給之主要者、爲綿布類及雜貨等、

交通

陸上交通機關、鐵道及自動車爲主、爲從來之機關、由朝陽北平方面貨物運搬、依馬車駱駝之便、錦承綫每日由錦州運行凌源及承德間、乘合自動車、通赤峯、多倫、古北口、於古北口連絡北京開通之自動車、飛行便由承德向錦縣、赤峯北京運行、

灤河由市街流約十里、省內之流域山岳多、無樹木、故水之增減頗激烈、不適航行、河北省邊境長城附近之流域、斷岩絕壁呈塀立、羊腸曲折之個所有奔流、又有瀟富風光、長城以南上下航均爲帆船、以北要曳船、現關係當局企圖灤河水運之利便化、該航運從渤海聯結之點、正爲熱河設施之重要事、

承德灤河間之航行、於水流好佳之時、要下航二三日、上航七八日乃至十日、運費下航一隻爲現大洋八元乃至十二元、爲通信機關、有軍用無綫、有綫電信、軍事郵便局、主取扱軍用郵便物、對一般人亦取扱匯及貯金事務、電信電話會社出張所、就電報電話取扱軍以外者、承德著名之旅館如左、

△承德旅館(舊金庫胡同)、△梅屋旅館(西大街)、△日光旅館(太平橋街)、△大和旅館(西大街)、△松尾旅館(板棡街)△大同旅館(馬市街)

△市內交通有人力車、馬車、自動車、料金如左、

	人力車	馬車	自動車
一時間	.30	.70	4.00
三時間	.70	1.30	10.00
五時間	1.00	2.00	15.00
一日	1.30	2.60	30.00

教育衛生

舊政權時代教育衛生方面爲不顧之狀、滿洲國勃興後、樹立國家百年之計、施行改善教育之進步、文教之實踐、有關著者、現在教育方針、以王道主義爲基調、努力滿洲國精神之貫徹、教科書使用滿洲國立文教部編纂者、省立師範學校、教授日本語、西大街文昌閣有圖書館、然施設要改善之處爲多、政府所管理之學校中爲省立中學、省立師範學校、省立女子師範學校、縣公署所轄小學校達十校、隨伴日人增加、設立日人小學、康德三年七月滿鐵爲移管經營、衛生、氣候溫和、疾病比較的爲少、滿人衛生思想甚低、無上下水道之設備、依當事者之指導、漸次改面目、因海濱離隔之關係缺少沃度、風土病甲狀線病頗多、醫院設施有衛戍病院、國立病院、承德病院、

宗教

佛教(含喇嘛)、回教、大主教、基教以外、遵奉儒教者爲多、中佛教爲最盛、廟于之數亦甚多、回教次之、大主教基督教亦有少數、市內二條胡同東清眞寺、爲回教最初之寺、喇嘛教、僅有古典的存在之感日人事變後建立承德神社、社址在承德東方神居個丘上、

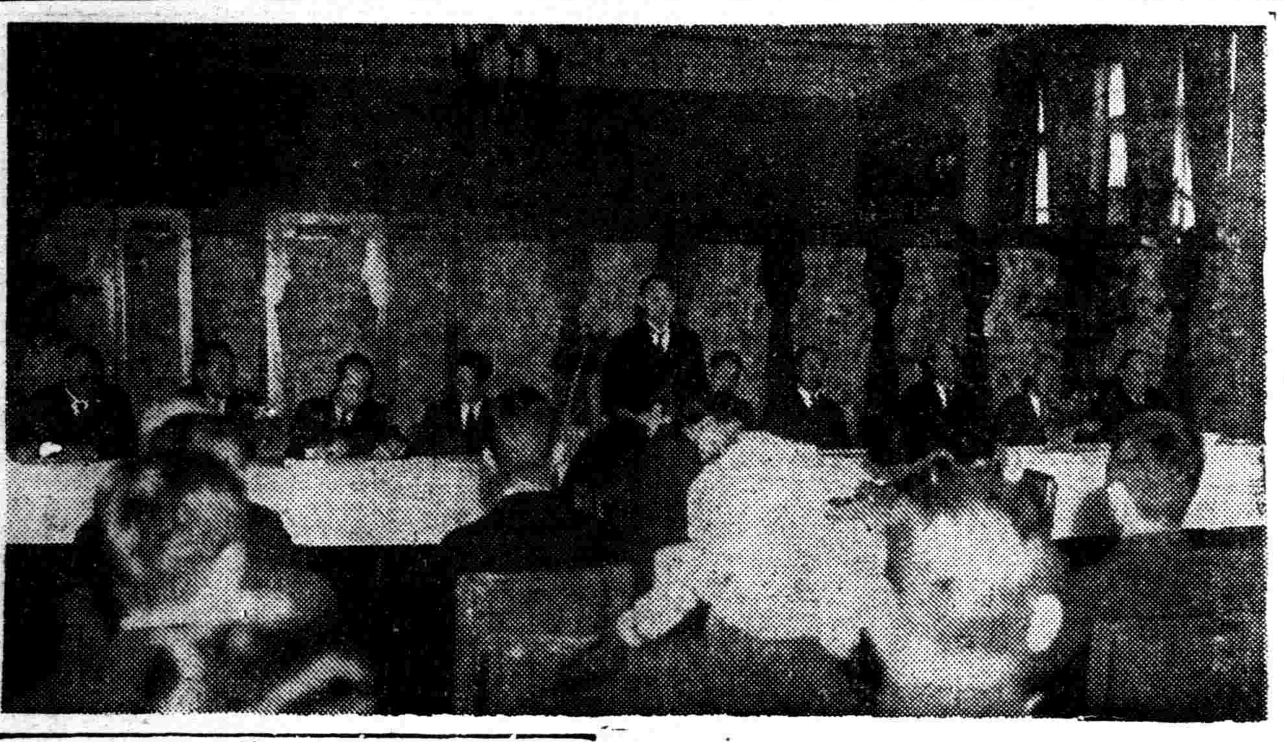

滿洲重工業開發會社 第一次臨時股東總會

滿洲重工業開發株式會社第一次臨時股東總會、自十六日午後二時、開催於新京大和旅館、由滿洲國政府爲股東代表、青木金融課長及在新京股東三十名出席、由會社側、鮎川總裁以下各理事、監事、小日山昭和製鋼所社長、島田滿洲鑛山會社社長、亦均列席、鮎川總裁議長席報告左記事項、

一、依滿洲國政府承辦倍額增資、

一、政府醵出第一次繳付一億九千八百三十七萬五千圓、

次上程理事增員之件、小日山昭和製鋼所社長、河本滿炭理事長、島田滿洲鑛山社長等、均爲理事、股東承認後始閉會、

大阪府經濟視察團 在奉與各機關員會談
滿華經濟開發之新工作

鑑于滿華經濟關係之重要性、由大阪府對滿華各方面派遣之經濟視察團、向滿鮮、華北、上海之三地方、分班派遣經濟界之重要人物、

△滿鮮、華北、土居大阪府經濟部長、大阪府輸出組合聯盟會岡田治氏等五名、

△華北班大阪商工會議所副會頭中山太一、人絹織物同業組合長豐島久七、

△上海方面森下政一氏等、一行均出發華北班及上海視察班、已乘飛機而出發、又滿鮮華北班、十七日朝七時四十分抵奉、視察鐵西工業地、夾十七日夜在瀋陽飯店與在奉各機關員等二十名會談、而更赴哈、視察北滿地方、二十五日回奉向華北、各班於北京爲會合、土井大阪府經濟部長十七日對在奉記者團談、

朝鮮之狀況、開拓餘地爲多、特爲農村尚有應改善餘地頗多、滿洲方面、雖未詳察、視察鐵西工業地之發展、實爲驚歎、比日本內地之工業地廣汎地域之劃定、頗堪注目、

棉花公司 設包裝工場

【新京】基於棉花統制法、爲實棉收買機關、而設立之棉花公司、此次買收民間棉花工場、於左記十五個所、決定新設操綿並包裝工場、

鞍山、遼陽、四平街、復縣海城、遼中、大虎山、新立屯台安、錦縣、義縣、朝陽、連山、大石橋、蓋平、此中遼陽大石橋、大虎山、錦縣、因已有工場、故此次當見包裝工場增設、其他新操綿機之增設、

關華北經濟開發 外資導入具体策（2）
美國資本投資關係

『資本求安全性、而求利潤爲流出』、

該事實無須喋喋言之、鑑于此點、美資本導入上、對華北之事態、附與正確之認識、中日當局對外人企業實施或程度之保障、謀投資心、爲必要事

就中美資本期待之者、軍事行動終結後之日華政府當局、依軍部爲外資優遇之共同聲明、美國煤油會社鑑滿洲之苦杯、第一要求保證、華北外人企業之妥當的取扱、以實例爲表示、

並行此安全性之保障、關于一部關係、希望之對日乃至對華北投資之利潤性、投資之有利性、有普及之必要性、

從來美國資本對日關心之薄少原因、投資採算上、主存於對日知識之不足、基于無知識爲消極的態度、

故此際爲新投資家爲目標、宣傳工作爲必要、宣傳之目標直接向美國投資家爲結構、更賢明之方法、經向投資家情報提供之『斯坦達特、斯達迭斯迭克』其他之統計會計、投資實施爲重要、而是等之宣傳、要政府工作之併行、而得達成所期之効果、是已爲所述之點對斯種準備工作、繼續者爲對美當業者之直接接洽、對美金融資本要望、對華北投資、或通美共同銀行團、得社債募集之時爲更大、

照應現美國一般狀況、直期飛躍、頗爲困難、故問題爲美國一般之產業家、彼等將求製品之輸出市場、恰如抱懷多額遊資、而求良投資之金資本家、

倘對產業陣作用之時、第一要考慮者爲於日本或滿洲等、有經驗事業之知日派之諸事業、當滿洲重工業資本導入、鮎川義介氏着目之者、亦爲該方面、中『福特』『莫建斯』之兩社被注目、然美國製造業者、並無希望、生產活動急減之美國產業中、該傾向對重工業關係特有強力事實、對華北進出有相當期待、

而關聯問題者、爲美產業自身華北事業經營之可否、或以現行出資支配權、現地側把握之問題、爲必要之事、

原來對美國產業家、附與保證、而在華北建設工場之問題當美資導入、實現性爲最容易然斯種外人企業之設立、照應華北經濟開發根本方針、呈種種之摩擦、蓋隨伴投資條件之提高、有必要之效果、

反之美國產業之現行出資實現之時、照應我大目的、摩擦力爲少、

然外人企業之支配權、投資家之條件、一段不免低下、

斯美產業家之直接交涉、呈順調進展、華北投資之安全性與利潤性、以事實可以證明、美國金融資本之意、亦得同意之時、華北經濟開發、亦期待第二段之進展、斯種美國資本導入工作之前途上、爲重大障碍者、爲匯管理之問題、現在華北之匯管理實施、由種種之論點討議之、外資導入工作之進展如何、當然對同法制定有影響、倘雖爲制定華北之場合比滿洲之色彩有相異之處、

在滿東拓之金融

依奉天東拓支店調查貳月末在滿東拓支店金融業績如左

店名	貸出 壹月(千圓)	貸出 貳月(千圓)	回收 壹月(千圓)	回收 貳月(千圓)	殘高 壹月(千圓)	殘高 貳月(千圓)
奉天	七九五	一、一九九	八二九	六九三	二、一六〇	二、六六六
大連	七	八九七	二六八	一、〇二〇	八、七五七	八、六五四
新京	一八	二九	五三四	四六二	四、一六七	三、七三四
哈爾濱	一、三二六	一、五一〇	一、三三四	一、三三五	八、五六六	八、七四一
間島	八	一一	二五	一四	一、一八六	一、一六七
計	二、一八四	三、六四〇	二、七八〇	三、五四四	二四、八三六	二四、九三二

滿鐵新豫算 前年度對比

【大連】滿鐵十三年度預算社內事業費、並收支預算之內容比較前年度預算如左、

▲事業費預算(單位千圓)
(一般並特別費爲合算)

	十三年度	十二年度
鐵道	一六、八六二	一〇、三三一
旅館	九〇	一七三
港灣	二、四六八	二、二三七
炭礦	一五、一三三	一四、八四五
製油工場	六、八〇八	八、一四九
煤液化工場	六、八八五	一〇、〇六七
勸業施設	六九一	九五五
地方施設	一、〇九三	三、三七七
雜施設	三、六九〇	二、七四二
預備費	二、〇〇〇	二、〇〇〇
計	六九、五三〇	六五、九六七

▲營業收支預算(單位千圓)
(收入 支出、損益)

		十三年度	十二年度
鐵道	收入	一四八、七三二	一四三、三四四
	支出	六〇、三六二	五三、四〇一
	益	八八、三七〇	益 八八、七四三
旅館		二、二三八	二、二三七
		二、二三〇	二、二三一
	損	八	益 六
港灣		一七、四九二	一六、三八六
		一三、五四一	一三、三一一
	益	三、九五一	益 三、〇七五
礦業		九三、八四〇	八八、九六四
		八二、二七八	七五、四一八
	益	一一、五六二	益 一一、五六二
製油		八、七〇〇	八、六七四
		七、〇四九	七、二三五
	益	一、六五一	益 一、四四九
勸業		一〇六	八六六
		四、五八二	七、九一八
	損	四、四七六	損 七、〇五二
地方		八、〇一四	八、五二四
		一四、二二三	二〇、三八八
	損	六、二〇九	損 一一、八六四
總務		三、六七九	四、九一〇
		二〇、八六三	二〇、一七三
	損	一七、一八四	一五、二六三
利息		三三、四九五	二五、五八七
		三五、四八五	四七、八八八
	損	三、九九〇	損 [illegible]
預備費支出		一、〇〇〇	一、〇〇〇
	損	一、〇〇〇	損 一、〇〇〇
計	收入	三二六、二七五	二九九、四七二
	支出	二六一、六一三	二四八、九三二
	益	五四、六六二	益 五〇、五四〇

滿拓公社 社債發行

【東京十七日】滿拓公社、隨伴二十年間百萬戶五百萬人之滿洲移民計畫實行、日前樹立於到昭和十六年度之第一期間、豫定發行總額二億一千萬圓之社債發行、而其中於四月一日開始十三年度社債發行額、現得政府之認可、決定爲四千五百萬圓、當該社債發行、由同社安江理事、今後與各金融機關、定行折衝、而自豫定將來發行巨額社債之點、必要企業銀行團之結成、更滿拓於四月中、當徵收第二回繳付金二百三十萬圓、

奉天商工銀行
總行……奉天城內軍署街
十間房支行……奉天商埠地廿三經路
商埠地支行……奉天商埠地馬路灣東
平安通支行……奉天平安通十三番地
哈爾濱分行……哈爾濱道外正陽八道街
存款　定期・活期通知・特別活期・歐林比克存款
放款　不動產抵押・商品抵押・貼現・薪俸生活小數放款
匯兌　國內國外電匯票匯
其他　代收款項及其他一般銀行業務

秋農醫院　電話 二・三一〇一　二・三一九〇

診治各科病症住院方便　解除各種毒品中毒
分病舍奉天市南市場東緯路(地址奉天市南市場十一緯路)
因本院病室不足應用新建分病舍一所庭院寬濶六畝植樹木花草空氣新鮮適於養病收費低廉
院長苗秀新(滿洲醫大畢業)

皮膚病科・花柳病科　肛門病科・外科一般　レントゲン科　(八院應需)
奉天琴平町八番地　長井医院
院長 医学博士 長井清一郎　電話(3)長 二一九九二番 六〇四五

天光電影院　十六日 十七日 十八日公映
聯華公司有聲巨片　李琳 尤光照 舒綉文 主演　搖錢樹
注意本院可告廣下本剪到買半票!
時間　每日午後一時起至十時半　假日午前十時半起循環開映
價目　樓上 三角　樓下 二角　軍警學生半價

雲閣電影院　北市場　電話(二)二一二一
三月十六日 十七日 十八日
有聲對白歌唱巨片　女同學　陳綺霞 范雪朋【主演】
愛情滑稽巨片　機關　俠士孝女
時間　由下午一時起至晚十一時止
票價　樓上三角　樓下二角　軍警幼童半價

東安電影院　電話2.3542
今日開演　全部有聲音樂歌唱巨片　三個媳婦
快活林公司超特出品　徐素貞 陳雁 白賀 葉志剛 主演
樓下票價 一律一角
時間　午後一時至十一時循環開演　星期假日午前十一時起映

亞洲電影院　電話(二)三七九一
今日雙片合演　優待觀客 票價減低
明星公司出品到處歡迎巨片　二集 啼笑因緣　胡蝶 鄭小秋 王獻齋 主演
同時加映　小姨　夏佩珍 英茵 主演
循環開演 隨時入座　午後一點開 晚十點半止
三月十七日十八日十九日連演三天
票價　樓上軍警學生幼童 二角　樓下軍警學生幼童 角半　樓上普通 三角　樓下普通 二角
下期開演　三集 啼笑因緣
合演　電通公司全部對白巨片　桃李劫　袁牧之 陳波兒 主演

奉天光陸電影院　CAPITOL THEATRE
今日双片　三月十七日 十八日 十九日 二十日 四天
白楊、王乃東主演　藝華聲片　神秘之花　色的挑動!靈的吶喊!財的誘惑!生的掙扎!
同時加演　全部有聲武俠巨片　鐵血漢　緊張!撕殺!愛情!
下期放映　天一影片公司出品有聲鉅片　楊柳村　范雪朋 陶金 主演　緊張○熱烈○香艷○愛情○
同時加演　評劇聲片　杜十娘　芙蓉花主演　特別加演有聲笑片

數學・理化 表解全書
本書搜集、滿洲全國中學、數學、理化、難題精華、加以表解、解答明晳、易於領悟、且有下列、四大特色、
一、爲補習計、則材料完備、
二、爲省時計、則內容簡明、
三、爲易於記憶、則分類列表、
四、爲適合經濟、則定價低廉、
是攷試之南針、是學生之良友、手此一編、不必旁求別採、投考自修、可稱完璧無瑕
△△最新出版、一大厚册道林紙精印　實價八角、特價八扣寄費一角、
另備單行本、以便學者自由選擇
算術表解20　三角表解15
代數表解20　化學表解15
幾何表解20　物理表解15
●另本照以上之價八扣寄費二分
最新出版　滿日對照一問一答日語新尺牘　△一大册七角・特價八扣。(寄費一角二分)
▲奉天鼓樓北中央書店出版　全滿各大書局均有代售
代售處　瀋陽小北門裡　大東書局

血強壯

妻——郎君！倆的身體當加保養請倆每晨喝幾盃吧！

夫——是的我從此便要喝葡萄酒了

百杯健康 千杯延年

赤玉牌葡萄酒

(13)

雙層化積膏

筋骨疼痛四肢麻木腰腿背痛風寒濕痺
胃脘腹痛五積六聚多年痞塊腎寒疝氣
婦女血積經血不調經閉白帶每份壹圓

萬靈虎骨酒

手足拘攣筋骨麻木中風中寒痿痺癱瘓
半身不遂腰腿背痛心腹疼痛腎寒疝氣
陽痿囊縮婦女血寒子宮寒冷每瓶貳圓

特製至寶 三腎丸

精關不固夢遺自遺陽痿早洩房勞過度
腎虧腰痛精神萎弱精乏髓空氣力短促
神經衰弱淋濁疝氣下元虛冷每盒參圓

外埠函購郵費不加 唯虎骨酒至少須三瓶方能郵寄 再信內裝欵【匯票】務祈掛號

總發行 奉天市鐘樓南 德潤堂藥局

冬令必備

雙妹牌雪花膏

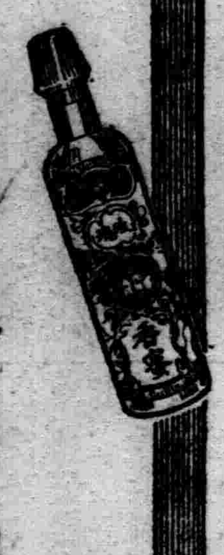

雙妹老牌 玫瑰香蜜 潤面養顏

一經敷用 芬芳嬌艷 常年塗抹 轉媸為妍

雙妹老牌 茉莉霜

德國 補爾精

滋補健壯 戒煙奇葯 返老還童

遠東總經理 哈爾濱 阿葛公司謹啓

哈爾濱道裡中央大街即外國七道街拐角八四號電話六八九七號

補爾精說明書免費贈送函索即寄

奉天代理店大德生藥房

（即中國十字三道街斜對面）

自行車 推銷車 各種零件 批發零售 堅固價廉

新興商業公司

本店 奉天三經路永和里一號 電話二-四三七八

營業部 城內鼓樓西路南

全治皮膚病 天恩水

皮膚病靈藥 天恩水因有

●殺菌作用 殺滅皮膚病菌虫・頃刻止痛消痒

●消毒作用 解消皮膚毒素

●收斂作用 使病患範圍漸次縮少・日益痊癒

●潤膚作用 潤膚細嫩、防止粗糙

●白癬●陰●疹●濕癬●疥癬●疙瘩●痒瘡●小疹●乾疥●爛瘡●白頭癬●風濕疹●白癜風●魚鱗癬●刺●雀斑●燕另瘡●酒刺●粉刺●凍裂、寒瘡、肌膚粗造等一切皮膚病，搽之不刺不痛、不臭不污、不失雅觀、且立刻殺菌消毒、止痛去痒、少搽而有深效、用法簡便、痊癒迅速、

天恩水藥價 二角、三角、五角、一元 二元、（一）國外郵費五錢

各埠著名藥房皆有出售、倘遇貨罄請將藥價及郵費逕函下記總發售處、當即照數寄上

假冒充塞 惠購指名 天恩水（テムン水）偽荷

總發售處

日本東京芝區田村町 電話芝一八七四番 振替東京六〇一〇〇番 東京藥院

大阪赤十字病院前 天王寺三五六 電話 振替大阪五〇八一八番 東京藥院

袪痰止咳 新愛服寧

ネオエバニン

主治 感冒 肺癆 咽喉炎 及氣管支炎之咳嗽

本劑即由漢藥桔梗科植物及葫蘆科植物所發見之物質、乃融合「古人經驗與最新學理」而成之製品本劑能輔助粘痰之喀出、有極自然之鎮咳作用、而絕無麻醉性質。連服本劑之時、並無惡心嘔吐等情、亦不妨碍消化、故可安心常服。

詳細仿單 函索即寄

【包裝】 粉劑 二〇瓦 三〇瓦 五〇〇瓦 片劑 五〇片 一五〇片 液劑 一〇〇西西 五〇〇西西

各大藥房均有發售

株式會社 武田長兵衛商店

總行 日本大阪市東區道修町

支店 奉天市春日町十三番地

兜安氏止痛藥水

刀傷火傷燙傷扭傷關節及四肢酸痛等症 每使全身不安速搽兜安氏止痛葯水立可見效 凡運動家感肌肉僵硬時擦以此葯則患處即可復原動作靈敏有勁

上海江西路四八九號兜安氏西藥公司啟

藥房均售

由外來信、提倡農家

最當應用、味の素

調味聖品

味の素

純粹結晶體 與雜牌不同

C-563

盛京時報

明治卅九年十月廿四日 大同元年七月二十六日 第三種郵便物認可

發行所 盛京時報社 奉天鬮田町九番地

發行人 染谷保藏 編輯人 菊池貞二 印刷人 東光明

三月十八日

號外

日軍自南北猛進

徐州包圍陣完成

黨軍狼狽由宿縣急派援軍

【蚌埠十七日電】十七日上午十時許、據陸軍機偵察稱、徐州南方宿縣敵軍、向徐州北上、宿州站有鋼甲火車五輛待機中、徐州敵軍、爲備日軍北上部隊進擊、而於宿縣及固鎮、集結大軍守備、然因日軍南下部隊、確保隴海路、完成徐州包圍形勢、乃大呈狼狽、急派宿縣守備軍、開往徐州、以固防備云、

長江敵前登陸部隊

大擧猛進佔領南通

【上海十七日電】十七日晨、在海軍協力之下、於揚子江北岸南通（舊名通州）南方約八公里地點登岸之鈴木部隊、未與敵軍抵抗之餘地、登岸完成、敵軍驚愕、分向北方及東方退却、日軍佔領極其順利、上午佔領南通城矣、

對長江附近外輪發出避難勸告

【上海十七日電】陸海軍協力下、當揚子江北岸南通方面作戰之際、爲使第三國船舶安全起見、海軍部指揮官園田少將、十七日對英美法意各國在華當局、發出如左通告、

日本軍於三月十七日晨、在通州南方江岸登陸、攻擊揚子江北岸地帶之敵軍中、在該方面作戰之日軍部隊指揮官、對第三國船隻、令其注意勿遭交戰所及之危險、對于通州水道浮標及劉海沙水道浮標間危險區域之第三國船隻、使在本職通知解除交戰危險之前、暫避免在該區域內航行及停泊、又大姚港以北橫水道之第三國船舶、須避難通蘆涇港口之南北線以南爲要、如不從本官勸告、第三國船舶航行或碇泊危險地域內、須覺悟前情遂行之、特此通告、

昭和十三年三月十七日 南通方面作戰海軍部隊指揮官 園田滋

敵軍逆襲反被擊潰

【蚌埠十七日電】十六日晨四時許以紅槍會匪爲先鋒擁有迫擊砲數尊之兩千敵軍、向桃園及山揚逆襲而來、警備蚌埠之添田部隊及岩中〇〇隊、加以猛攻、交戰三小時、將敵擊退、是役敵軍遺棄屍三百餘具、並遺下迫擊砲彈藥及機槍十架而逃、

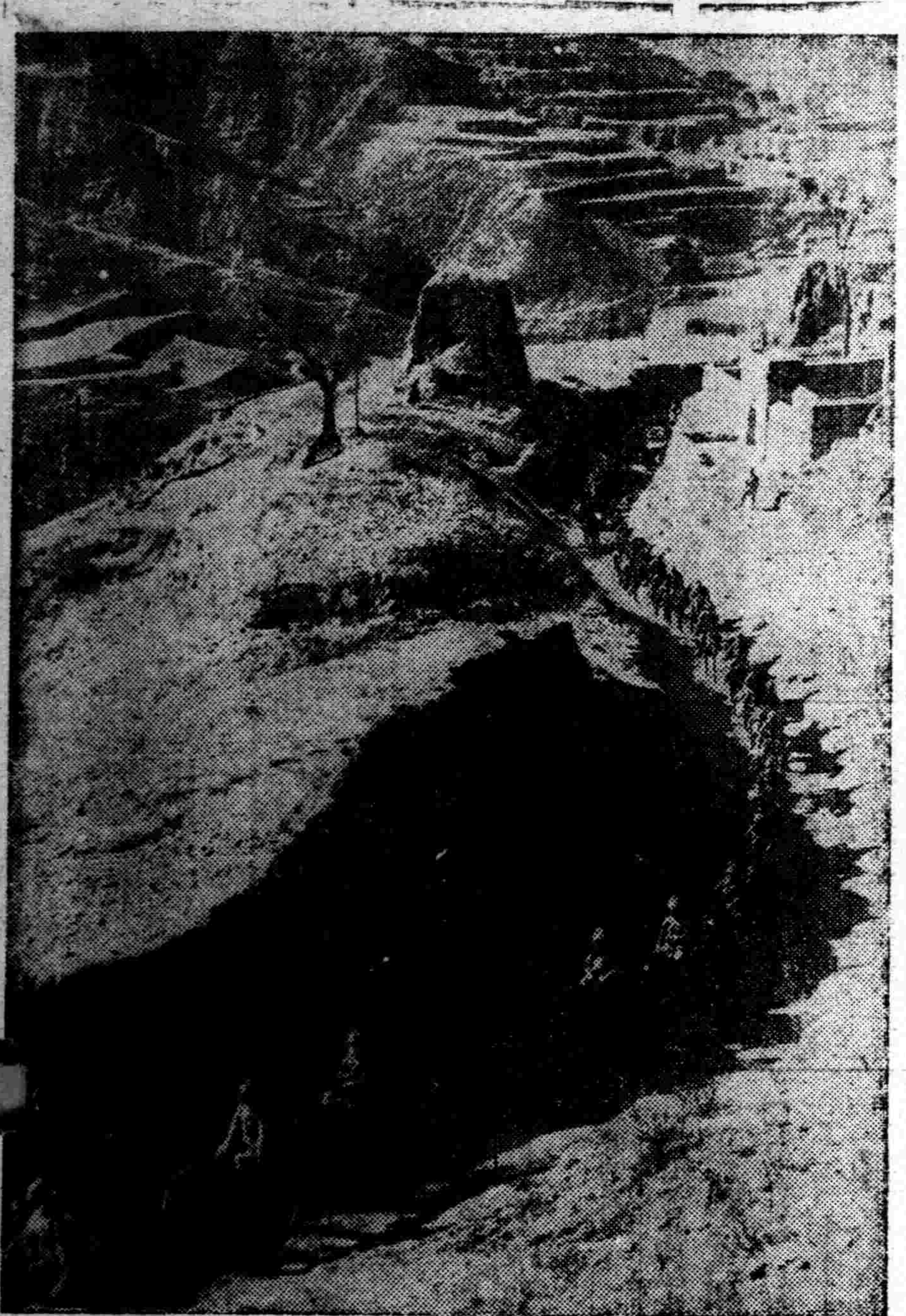

沿汾河進擊之日騎兵部隊

敵軍反攻重加痛擊

【彰德十七日電】爲京漢路日軍猛攻而潰逃之宋哲元軍一部、劉汝明麾下約四千敵軍、集結於黃河右岸東明附近、十三日以來渡過黃河、復行北上示有反攻之氣勢、濮陽之日軍、乃連日加以猛攻、將共擊潰、敵軍損失、僅遺棄屍休、不下八九百具、

訪日意國使節昨日上陸長崎

【長崎十七日電】友邦意國訪日答禮使節一行十八名、十七日午後三時卅分、乘長崎丸抵長崎、歡迎員在船中迎迓使節團、述歡迎之辭、舉香檳酒之杯交驩、一行下船後、驅車赴雲仙國立公園、十八日午後赴東京、

日空軍晝夜活躍

痛炸敵方各重地

【上海十七日電】日本海軍擊滅計、繼於昨日又在全華、航空隊之使敵活躍、使敵方大感恐怖、且炸彈之破壞力亦收非常効果、海軍爲更期徹底的不分晝夜活躍如左、一、大杉大尉、樋口中尉之二隊、在十六日午後十時、十七日午前一時之兩次空襲敵軍航空根據地南昌、對新飛行場、大施深夜轟炸、炸彈極正確命中、敵飛機之焚燒情形與附近之飛機之姿態、俱歷歷可見、當此空襲之際、敵之戰鬪機二、三架曾來應戰、地上亦施以猛烈之射空砲火、但日機毫無損失、全機悠然飛還、二、柴田大尉之一隊、昨夜十時再度空襲漢口、已收極大戰果、三、別之部隊、宣夜轟炸廣州、廣東省從化縣、湖州、各飛行場、四、他之一隊、轟炸粵漢、廣九鐵路之河東、和墟、連江口、軍田等各站、炸破貨車機關車等、

敵勢已挫改遊擊戰

調共軍擾亂日後方

【彰德十七日電】因臨汾最後一度殲戰徹底打擊殆失軍隊組織之敵軍、今已不敢再與日軍作正面之堂堂戰鬪、專以遊擊戰術、而出擾亂後方之舉、因此、衛立煌指揮之中央軍及萬福麟、宋哲元等、已退至後方、另以善於遊擊戰之共產軍作日軍前敵、蓋奉蔣介石命令、謂日本大軍既出動前方、則其後方守備力弱、乃擬乘虛衝之、力謀擾亂後方、因此使朱德伺機於沁縣、除在武鄉、楡社指揮六師共產軍之外、併在東方山地及西方山地亦各佈兵一師、以備乘虛而襲日軍後方、一面力謀以共產軍一流之宣傳與甘言、驅使民衆抗日作戰、不意其宣傳與行動、所得適反、竟成民衆恐怖與嫌怨之焦點云、

皖省獨立自治政府近將誕生

（蚌埠十七日電）蚌埠治安維持會、決定二十日樹立安徽省獨立自治政府、於同日午前十時擧行發會式、

完全佔領滕縣

掃蕩附近殘敵

【北京十七日電】十六日佔領津浦線南部滕縣一角之日軍、陸續掃蕩城內殘敵、故該縣縣城已完全在日軍制壓下矣、

歐洲政局混亂

因捷克西亂新事態

英國處境益窘

張伯倫內閣或將崩壞

【倫敦十六日電】在德奧合邦之次、西班牙之佛蘭哥軍又急轉直下、致歐洲政局、在打破現狀派攻勢之下、大呈動搖、處此情勢、英首相張伯倫所抱極於溫和之態度、似已惹起英國政府部內之非常不滿、據哈瓦斯通信社倫敦支局十五日報稱、莫里遜農相、白里西亞陸相、史坦雷商相、麥克唐納自治領相等閣僚、非難張伯倫首相對捷克政府毫不予保障獨立之確約、要望英國政府明確表明不能坐視捷克之獨立被蹂躪、且聞對西班牙問題、白里西亞陸相主張爲阻止德意兩國作爲西班牙之支配者計、英國此際必須出强硬動作、倘不容此意見、將斷然辭職、而赫爾內相等、堅意支持首相、主張穩健策、致閣內呈現意見對立、倘此事態發生糾紛、然此事爲該政府最忌避者、關於此點、亦盛行種種推測、一部人風傳僅斷行改造內閣、不能收拾事態、張伯倫內閣、或將總辭職、而以保守黨長老威斯敦、賈珙爾氏組織擧國一致協力之內閣云、

保守不干涉政策

係英國最大利益

首揆闡明

【倫敦十六日電】隨伴西班牙戰局之進展、英國政府果採如何態度、此點與法國之積極的態度關連、最堪注目、頃悉、十六日午后在英下院外交討論席上、張伯倫首相發表聲明、謂『英政府仍照從來、始終堅守不干涉政策云云』、公表政府之所信、其闡明內容大體如左、

外國義勇軍、在西班牙國內互相戰爭、此爲事實、惟最近盛傳義勇軍急激增强、但此種消息是否確實、如非愼重檢討、不可輕率吐露意見、不干涉委員會、終於不得阻止外國干涉西亂、此點任誰亦得肯定、惟同時有阻止世界戰爭勃發之力、對於此點亦爲不能否認之事實、反對派諸君、以爲佛蘭哥軍獲勝、西班牙將與法西斯諸國合併、然政府今日與從前無異、仍不能從如此見解、英國政府、將來仍有與法國政府取密切連絡而應付西班牙問題之決心、英國無論至何時、決避免捲入西班牙內亂、堅持不干涉政策、相信此最適於英國之利益云、

保障捷克獨立

英外長未言及

【倫敦十六日電】英國上院十六日討論外交問題、集中於伴隨德奧合併之對捷克援助問題及西班牙問題、各議員指摘捷克地位瀕危之事實、要望政府有明確之表示、然哈里法克斯外長、僅主張德國政府對捷克獨立應予以保障、要求德國政府妥爲善處、至於英國保障捷克獨立、毫未提及云、

西亂不干涉協定

法政府考慮撤廢

【倫敦十六日電】頃悉、法國政府殊重視西班牙政局因佛蘭哥軍採取攻勢急轉變化、在考慮即時撤廢西班牙不干涉協定中、原來法國政府、鑑於佛蘭哥軍最近猛烈進攻、均係基於德意積極援助使然、法國爲對抗計、諒將一擲從來之不干涉方針、對人民戰線軍供給軍火、有支持赤色政權之意、相傳班克爾外長、十六日晤見菲里普斯英國大使席上、該大使要望法國自重、然該外長對此反對英國表示不滿、彼指摘德意兩國對佛蘭哥軍供給軍火之事實、慫恿英國、宜出斷乎措置、力陳法國或急進干涉、或與有敵意之國家毗鄰、必將擇於斯二者焉、

"堅守不干涉主義"

法政府當局言明

【巴黎十六日電】今日法國政府關於西班牙戰局、盛傳已有强硬決意、惟法國政府當局、對於此種傳說、認爲難免時期尚早之嫌、强調法政府堅持不干涉政策、言明如左、法國政府、現無放棄不干涉政策之意志、西、法國境、今後仍決定閉鎖、惟政府當然維持國境地帶之安全、爲確保因德意兩國干涉內亂而瀕於危殆之地中海交通線、斷然採取適當措施云云、

本號外不再誌本報

英法暫避干涉西亂

【巴黎十六日電】因西班牙戰局大有進展、英法兩國、經外交機關、始終保持緊密連絡、似協議共同對策、惟英法兩國苟不能擧出德意兩國爲援助佛蘭哥軍而新派遣大部隊義軍之確証、則關於西班牙事態、現無意出首干涉、但得德意增派義勇軍確証時、重新檢討西班牙不干涉政策、英法當局間、已意見略告一致云、

佛蘭哥軍佔領加斯貝市

【安迪十六日電】佛蘭哥軍排除人民戰線軍之抵抗、以破竹之勢、向地中海賡續猛進、然據美聯社安迪支局之報導、佛蘭哥將軍麾下精銳步兵部隊並戰車隊、十六日完全佔領加斯貝市、前衛部隊達巴爾巴斯特羅西方五粁之地點、

北極探險隊歸還列寧格勒

【莫斯科十六日電】亘約九個月、在北氷洋上賡續必死之觀測、無事生還之蘇聯、北極探險隊越年班班長巴巴寧以下一行四名、十五日午后四時廿分乘碎氷船意爾麥號、歸還列寧格勒市、

英法危懼德波密約

對波警告牽制接近

【倫敦十六日電】波蘭與立陶宛之紛爭、益趨惡化、波蘭政府、表示强硬態度、聞英法兩國政府、十六日各向波蘭政府發出通牒、對于波蘭對立陶宛所取之政策、作警告請求、諒英法兩國政府聞最近締有德波協定、乃抱危懼、而出牽制之策、傳該德波協定內容如左、

一、德國支持波蘭與立陶宛合併之政策、

一、波蘭參加柏林、羅馬軸心、防衛波蘭及捷克、對于爲反德集團一員之法國、敬而遠之、

德定今日招開國會

【柏林十六日電】樹立德奧合併歷史的偉業之希特勒總統十六日下午五時十五分飛返柏林、在市民熱烈歡呼之中、乘汽車還到總統官邸、即與各閣僚及國防軍首腦、協議今後各種問題、又德國政府、十六日發表、決於十八日晚八時召開國會、

波蘭絕對不容蘇聯軍隊過境

【華沙十六日電】蘇聯政府發言人、聲明爲援救捷克國計、兩國間必須作成迴廊之式、致波蘭人心、大受刺激、成爲各方議論之焦點、關於此事、據通消息者十四日對海通社記者談話如左、波蘭政府、倘見蘇聯軍隊爲救援捷克而通過波蘭國內時、絕對不能容許云云、

流露童心之日華親善

日本一小學生熱誠

救濟中國的貧困小朋友

【東京十六日電】『櫻花之國』『熱情之國』的一位日本小學生、迢遙地隔着千萬里的大海、將友愛的熱手、伸到新興的中國來、這隻熱情的手、呵、竟引起仁愛的大反響、這反響、北京貧民學生、就獲得了救濟、

【事】實是這樣的、在北京新政府高官們聚首的議政委員會室、接到一封從日本寄來的信、信裡封入一塊金票和一頁流露天眞摯情的信、寫這封信的小主人翁是誰呢、信尾明煌煌地記着『岐阜縣海津郡今尾町尋常二年生安田德幸』、據信裡說、時常看報、知道中國的小學生、苦惱貧困、於是衷心對這些可憐的中國小明友們同情、特地節省這些許的錢、請給他們買些筆墨吧、

【議】政委員會的人們、對於這天眞的信、都不期而然的感動了、大家協議救濟窮困兒童的結果、在安田君的一圓錢外、更添上委員會的錢、買些毛筆等等的學用品、標誌着日本人小學生安田君贈的意味、向貧苦的學生頒佈、

呵、日意華親善從童心流露出來了、

因蘇側不返還我國債務
保留北鐵代償割賦金
我外務當局於昨日發表談話

我國政府曾於康德二年三月廿三日、與蘇政府簽定北鐵讓渡協定、本此協定、每年對於蘇聯開支五百九十八萬一千六百廿五元、但因蘇聯未返還我國債務、決定將之保留、於十七日通告蘇聯政府、關於此事、我國外務當局、于十七日午後六時、發表談話如左、

滿蘇兩國、曾於康德二年三月二十三日、簽定北鐵讓渡協定、決定我國以現欵千六百七十萬元及物資九千三百三十萬元、共計一億四千萬元、收買蘇聯所有關於北鐵一切權利、亘三年間、割賦返還、我國至今、悉於該協定、忠實返償、然蘇聯側不顧規定蘇聯負担應向我國返償之鉅額債務之現地協定、即彼國所有債務金額如左、

一、蘇聯交通人民委員部、石油托辣司、通商代表部、及領事館等蘇聯各機關、對於北鐵返償之未收運費煤費等約計五百四十四萬元、

二、北鐵債務中、有明顯應由北鐵負担之煤費等、然因蘇聯不肯返欵致各小債務者、頗爲困窮、却由我國替之返償者約計十八萬元、

三、舊北鐵經營之穀蘭諸爾煤鑛、對我滿洲國所負担之稅金達六千元、共計達五百六十四萬元之鉅、然蘇聯對於我國之再三請求、並未表示返償之誠意、如斯違反協定之行動、我國到底不能忍受、上記代償額中、最終割賦金返償期、已迫於三月二十三日、我國乃鑑及此、對於蘇聯重新嚴重發表請求、迄未收到返償以前、留保上記割賦金、本日將此等政府意旨、經由駐哈特派員、通告蘇聯領事代表、經此通告蘇聯政府、事情既到上述之地步、蘇聯萬一不顧我方通告、不肯返濟、我國乃將上記割賦金、斷然留保、此者專爲蘇聯違犯義務所致者也

日各機關云、

朝鮮並鴨江水電 開第一回總會

【京城專電】朝鮮並滿洲鴨綠江水電會社第一回定時總會、十七日午前十時半、在朝鮮大厦會議室開會、在久保田常務司會之下、承認第一回決算無、分配決定爲五分云、

奉天實業廳選組 訪日商工視察團

奉天省實業廳爲謀滿日兩國經濟提携並促進貿易同時謀擧滿日一體不可分之實績計、由省下各縣、選拔商工關係者廿五名、組織訪日商工視察團、以約一月之預定、視察日本商工各都市、一行定三月廿日自奉天出發於來月廿日歸奉、

白鳥公使抵京

【新京專電】赴蒙疆地區視察之白鳥敏夫公使、在該方面視察事畢、十七日午後五時抵新京飛行場、投宿於天和旅館、擬在當地滯留兩日、訪滿

故郭廳長告別式 昨在四平街擧行

十五日逝世之四平街警察廳長郭良氏告別式、十七日下午一時在四平街警察廳盛大擧行、

日本六大都市與新京間 將開始直通電話

日本六大都市與奉天間之有線電話、自二月二十一日試驗的開始一般加入者使用、經遞信省側要求、近將使成爲滿日間直通電話、延長至新京開始新京對日本六大都市間之一般使用、日本內地側亦將使現在之六大都市更擴張加入各都市、今正準備中、電電側亦計劃使新京奉天間地下線從速實現、因新京奉天間與安東奉天間不同、並無山嶽與河流、諒必意外早告實現云、

岸次長歸任

【新京專電】在鄉里執行亡父葬儀終了後於東京對滿日產業開發各問題與日本政府交涉之岸產業部次長、十九日午前七時半乘望號車抵奉天、次即令乘亞細亞車抵新京、

在京城開催 滿洲貨樣市

【京城】爲對滿貿易之伸張、朝鮮三品 錦路擴張並批判研究起見、朝鮮總督府主辦、開催滿洲貨樣市、日時決如左記

奉天(自五月廿六日四日間)
哈爾濱(自六月四日三日間)
吉林(自五月卅一日二日間)
齊齊哈爾(自六月二日間)
佳木斯(自八月十三日間)

又于同時開催林擒其他朝鮮物產批判懇談會、並試食會、

吉林國防婦女會 獻納兵器充實費

【新京專電】吉林國防婦女會、爲響滿洲國軍之兵器充實費、曾募集獻金、近募得一千五百圓、十七日已以吉林省國防婦女會名義向治安部送達云

大連與上海間 電報將開通

【新京專電】滿洲與華南之電報、現在僅能經過日本與上海通信、電電乃決開始滿華直接通信、與日本遞信省派駐之上海電信局談判結果、近已成立交涉、且得當局諒解、日內決使大連與上海間直接開始無線電信、因此、現在之費用八角五分、預定一躍而改爲兩角程度云、

產業部決積極進行
全國綠化運動
樹立第一次五年計劃

【新京專電】中央產業部最近決定積極進行全國綠化計畫、已樹立第一次五年計畫、于十七日發表當局談話如次、政府爰於康德元年實施帝制紀念大典綠化運動、一面對一般民衆宣傳愛林植樹思想、一面使各省設置省營苗圃、以謀苗木之生產、雖幸收一大效果、然觀我國現狀、誠有堪憂者、現有森林偏在於北滿東滿、且多半農民以穀桿爲燃料、致失養畜農產物肥料等之原料、隨而減退地力、更因森林激亡、每年釀成水災旱災、農民農作物所受被害、亦達莫大、此外都市村落附近之急激發達、急需建工木材、又開發鑛山或纖維工業所需木材、亦隨而激增、倘一顧及此點、確保森林、洵可謂爲國家之急務、產業部林野局有鑑及此、最近樹立綠化運動五年計畫案、得協和會、內務局、治安部、民生部等援助、除於第一年度在各省擧開講演會並實施綠化週間、發行小冊子、繪畫片、宣傳畫片等且擧行綠化電影會外、于四月二十一日之植樹節日、令各分配苗木植樹、更在全國各營林署互相連絡、全國一齊學校、各機關、由各營林署技術員指導之下、擴張苗圃、並動員學生使之分別植樹、更表彰造林功勞者、擧行各種行事、對全國民衆奬勵植樹、普及愛樹思想、市街村鎭之美化、更謀增植防風林、護岸林、

此項第一期五年計畫、自本年度起、至康德九年度、所需經費共計八百萬圓、全國植樹面積九萬五千百阿爾、苗木總數額達三萬萬八千萬顆、繼之樹立第二、三、四等五等計畫、迄至康德二十四年、總面積可達百七十八萬五十百阿爾、苗木總數爲七十萬萬四千萬顆云、

【又訊】中央產業部以今年度乃第一期綠化五年計畫最後年度、爲紀念此事、定自四月十四日起、至廿一日止、爲綠化週間、全滿一齊進行具体的綠化事業、新京由市公署、協和會合作、於此週間內、奬勵植樹、普及愛林思想、又於最終日廿一日、在大同公園擧行植樹節典禮、式後、於臨時皇居周圍植樹百顆、並提十萬市民、以吉林街道現狀線交义點爲中心、於十公里距離、植樹四十萬顆云、

在奉天錦州省下新設 棉花工場

【錦州專電】棉花公司、此次在奉天及錦州兩省內、新設操棉包裝工場十五處、錦州省內定在錦縣、大虎山、新立屯、台安、義縣、朝陽、連山各地新設工場、其中之錦縣及大虎山兩地、已有具操棉機八十架及三十架之操棉工場及包裝工場、此次則施行增設八十架至二十架操棉機及包裝工場、定自四月末起在各地着手新設工場九月開辦、所需經費、總額爲七百五十萬元、僅錦縣即核出十三萬五千元云、

因酒而鴆毒

【延吉】銅佛寺上市場居民牛島人金基雲者、于七日午后與友開懷暢飲、以致泥醉而歸、竟于夜偸喝生阿片多量、即大受其父責誡、一時愚念頓生、而家人多不知也、至次早毒發而斃命云、

召開硫安講習會

【西安】西安縣當局、以刻屆農民行將播種之期、所有田地中之穀類雜糧、非有相當之肥料、難期得大多量之收穫、於月十四日特召集縣城較近之仙城、安福、福壽、連城、孟河、東城、太平、永壽各村之吏員及殷實農戶若干人、在龍山學校開硫安講習會、以啓發各農民施肥之知識云、

興安西省籌開 全体喇嘛大會

【開魯專電】興安西省內喇嘛、鑒於中國事變並微妙之國際情勢、謀一大革新空氣甚爲濃厚、諸省長於十六日使代表者參集、交換意見、結果、定於七月開西省全体喇嘛大會、可能時、使展至全滿喇嘛大會、及協議結成喇嘛委員會等事云、

破案神速
皇姑屯强搶殺人案 匪徒一網打盡

十四日晚九時五十分許、皇姑屯鐵道口明英街門牌百卅九號雜貨商永盛海趙金貴處、忽闖進三人帮之胡匪三人、擊斃櫃夥閻康發(二六)並搶去現欵廿四圓逃走無踪一案、皇姑屯署設特別搜査本部、由谷內司法科長以下盡力搜査、結果、於十六日黎明得到線索、旋於上午九時許逮捕居住皇姑屯興隆街無職徐長來一名、相繼又捉到同黨者六人、搜出毛槍子彈九十五粒等、自本案發生以來、僅經四十小時、而完全破案、司法陣大奏凱歌、該一黨於去年六月下旬、由東邊道潛入、巧避官憲之銳目、滋擾瀋陽縣第五、六區及奉天皇姑屯、鐵西等地、餘罪尙多、刻正嚴重審詢中、一黨姓名如左、

皇姑屯興隆街廿二號居住之山東人徐長來(廿八)
皇姑屯東光街十五號居住之山東人路柏山(廿五)
皇姑屯沙子溝新立胡同居住之山東人劉金堂(四六)
奉天小南城門外居住之新民縣人劉海山(五六)
同地居住之新民縣人劉恩惠(三六)
鐵西三不管居住之山東人闕德士(三五)

東洋和平之道 主演男女明星 定廿七日來滿

【新京專電】東和商事前在北京大事招募演員費半年苦心而製成之『東洋和平之道』爲中國事變吹過後以華北爲舞台之日華親善片、出演該片之徐聰、白光、李明三女星、及李飛宇、仲秋芳、張稽子三男星、在東京拍外景及錄音已畢、預定由前北京大學敎授輔佐本片鈴木導演之助導演張繼生氏領率、於二十七日午後十時、乘『光』號車來京云、

愛國熱心志願充軍

【遼陽】大安平警察署署長陳文敏、日系警官關川、本月十五日午前十時、在警署院內操場選壯丁千餘人之中、有前參將裕包恒先年二十四歲、弟兄一人、財產豐富、自己至署長陳文敏日系警官關川案前、口稱國與民有休戚之關係、國強則民榮、國弱則民辱、欲國強必强兵、滿洲國家視軍人如軍爲光榮、鐵血報國、於歡天喜地而入營、奮武揚威、功成願遂云、

苦力不幸墜車死

【延吉】龍井街小松製材所配屬人夫、山東人王金榮(四三)、于十一日午後一時頃、在茶林鐵道驛構內運搬材木中由荷物汽車墜落軌條、頭部受强烈震盪、即時斃命爲狀慘云

中國政府新紙幣 ＝(拾圓及壹百圓券之圖案)＝ (2)

滿華交通新劃期
滿鐵北寧貨物聯運成立
山海關會議之結果爲正式決定

滿華間交通史上劃期的變革之滿華間貨物列車直通運行、自來四月一日決實施、於此機會、從來滿鐵北寧鐵路局間制定之滿華間貨物聯絡運送規則、謀根本的改正、以謀滿華間交易之圓滿發展、綫鐵道總局與北寧鐵路局兩者間、制定之滿華間貨物聯絡運送規則爲根本的改正、對滿華間交易之圓滿發展、寄與不少、豫鐵道總局與北寧鐵路局兩者間、有種種折衝、今次漸爲正式決定、愈愈將自四月一日實現貨車直通、於同時實施新規則、今次改正之根本方針、爲滿華鐵道之一元的經營方針確立之起見、滿華交通聯絡之緊密化、于同時、應滿華間交易之實際的要求、加適切妥當之修正、以期滿華相互間交通之急速發達及經濟的躍進、欲積極的貢獻、改正主要點如左、

一、聯絡運送參加運輸機關名之變更、

於舊規則、稱『滿鐵綫、總局綫、及北寧綫間貨物聯絡運送規程』、基於滿鐵與鐵道運送規定之統一改正、改稱『南滿洲鐵道株式會社與北寧鐵路管理局間貨物聯絡運送規則』、

一、聯絡取扱驛擴張

聯絡取扱驛、從來以一部驛爲限定、應貨物運送之實情、漸次呈擴充、此際於必要範圍一擧擴充、使適應滿華間對物貨交易之實情、其聯絡驛如左、

(甲)滿鐵所管線

▲社線—各驛(除大連驛)
▲北鮮線—各驛
▲國線
奉山線—各驛(除山海關驛)
大鄭線新義線錦承線—各驛
河北線—河北
北票線—北票
葉峯線—赤峯
葫蘆島線—葫蘆島
奉吉線—奉天總站瀋陽撫順城梅河口外七驛
梅輯線、柳河 五道 溝外二驛
平梅線、東豐、西安
京圖線—新京、下九台、吉林外五驛及敦化、圖們間各驛
朝陽線—龍井、開山屯間各驛
圖佳線—汪清、佳木斯、牡丹江外八驛
虎林線—滴道、平陽、密山、安樂鎭
拉濱線—三顆樹、五常、新站外三驛
京濱線—哈爾濱三岔河外三驛
濱洲線—昂昂溪 札蘭屯、海拉爾 滿洲里、安達外四驛
濱綏線—一面坡橫道河子、綏芬河外四驛
濱江線—濱江
八區埠頭線—八區 八區埠頭
濱江線—呼蘭、綏化、通河、北安外二驛
北黑線—黑河
齊北線—齊齊哈爾、泰安、克山
寧墨線—拉哈、訥河、墨爾根
平齊線—八面城、鄭家屯、洮南外六驛
京白線—萬寶山、農安外三驛
白溫線—王爺廟、索倫溫泉

(乙)北寧綫—各驛

一、引渡期間之制定

就貨物引渡期間、北寧側無共制度故於從來之聯絡運送、該取極不有、今次之改正爲機會、制定引渡期間、企圖聯絡運輸之迅速明朗化、鐵道基於左記規定、右計算之期間內、任貨物引渡之實、

甲、發送期間、共計貨物受取日爲二日、
乙、輸送期間、運賃計算粁程、每百三十粁、加一日、
丙、接續期間、山海關三日、
丁、集隨期間、滿鐵所管綫內集配付者、集配各一日、

一、代金引換制度之制定

於從來之聯絡運送規則、代金引換取扱不實考慮貨主之便宜制定之、左記揭出以外、應代金引換之委託、

甲、有貨物引換証交付請求者
乙、屍及屍骨、
丙、火藥類及危險品、
丁、動物及植物
戊、鮮魚分類、鮮野菜、鮮魚類、卵、蚕種、氷、其他腐敗變質減量者、
己、其他代金引換上認不適當者、又認引換代金額之不當者、

一、貨物之積載制限

貨物之積載制限、兩鐵道各各爲相異、故以滿鐵所定之制限爲基準、積載制限如左、

貨物對無蓋貨車、積載之時側板、端板(除二車以上之貨物)又由支柱直立線、不便爲前後左右之突出、且床板面之高爲左記制限以內、

中心二、六米、側二、四米

一、取扱貨物之制限緩和

於北寧綫有鐵道負責運送之貨物及不負責運送貨物之二種、於從來之聯絡規則、不爲鐵道之負責運送之貨物以不取扱爲原則、此中對特殊貨物、以條件附爲取扱、

一、指圖之範圍擴張、

於從來之聯絡運送、就貨主之指圖爲比較的制限、於今次改正之機會、廢止該限制、又隨伴代金引換開始、貨主之指圖亦爲新認識、以謀運輸上之束縛輕減、

一、運費料金之支付別

從來以發綫發地支付、着綫着地支付、爲限定、如一般運帶、運送、認各種支付別、以資商取引之圓滑化、

一、因不能爲貨主責任之事由指圖之場合之運費金額、

於從來之聯絡運送、不見該制定、然今次新制定之、區別鐵道之負債之場合及貨主負責之場合、謀合理的運費料金之減免、

一、負責、

從來聯絡運送之場合、各綫各別致負責、(於北寧綫限定鐵道負責運送者)、連帶負責不爲之、然今次決連帶負責之方針、以企圖鐵道荷主間之權義之合理化云、

省市四當局施行 度量衡集合檢査

滿洲國權度檢定所、奉天省公署警察廳、奉天市公署等四機關、自三月十四日至四月十七日、對全奉天市、實施度量衡器集合檢査、該集合檢査日期如左、

▲度量衡器集合檢査日割表

自三月十四日至三月十六日檢査高千穗通、紅梅町、萩町平安通、霄見町、南七條通靑葉町、驛前各警察官吏派出所管內一圓、檢査場所爲權度檢定奉天分所、

自三月十七日至三月十九日、檢査千代田通、加茂町、浪速通、宮島町、日吉町、田町、西塔、莊賢堂、各警察官吏派出所管內一圓、檢査場所爲舊奉天商工會議所、

自三月二十日至三月二十二日、檢査大東城門、小東城門、大南城門、小南城門、大西城門、小西城門、大北城門、小北城門、西華門、各警察官吏派出所管內一圓、檢査場所爲奉天市商會、

自三月二十三日至三月二十四日、檢査燎炸市、老堆子、官燒鍋、大南邊門、小南邊門、大柳樹、西板井、大什字、蓮花寺、萬柳塘、各警察官吏派出所管內一圓、檢査場所爲大南國民優級學校、

自三月二十五日至三月二十七日檢査安東路、長安街、延吉街德化街、湧江街、大東邊門、東關、疊道、二道溝水柵欄、魁星樓、大東城門外民康街、吉星街、地壇、小東邊門、五愛觀、老虎廟、各警察官吏派出所管內一圓、檢査場所爲大東國民優級學校、

三月二十八日、檢査八家子、東陵、各警察官吏派出所管內一圓、檢査場所爲第五農業地區辦事處、

自三月二十九日至三月三十日檢査小津橋、草倉、大北城門外、興京路、大北關、德盛花園、大北邊門、北關署直轄、李家園子、八王寺、各警察官吏派出所管內一圓檢査場所爲大北國民優級學校、

三月三十一日、檢査遼瀋路、東毛軍屯、洮昌路、二台子、各警察官吏派出所管內一圓、檢査場所爲瀋海立市商會分會、

自四月一日至四月二日檢査天后宮、小北邊門、永興里、西下窪子、東淸當、小北關、小北城門外、火神廟、各警察官吏派出所管內一圓、檢査場所爲天后宮國民優級學校、

自四月三日至四月四日、檢査南市場署直轄、十三緯路、三經路、小西城門外、八經路、二經路南八家子、馬路灣、一經路、十四緯路、保安寺、各警察官吏派出所管內一圓、檢査場所爲發光國民優級學校、

自四月五日至四月六日、檢査工夫市、大西邊門、營房、熱鬧街、鳳雨壇、大西城門外成平里、五斗居、子孫堂、興化街、啓宇里、各警察官吏派出所管內一圓、檢査場所爲大西國民優級學校、

自四月七日至四月八日、檢査北市場署直轄、北三經路、小西邊門外、定平街、北市場、二十三經路十間房、十八經路、各警察官吏派出所管內一圓、檢査場所爲協心國民優級學校、

四月九日、檢査小西邊門裡、祠堂、朱剪爐、回回營、各警察官吏派出所管內一圓、檢査場所爲小西國民優級學校、

自四月十日至四月十一日、檢査一馬路、西敎場、五馬路、四馬路、三馬路、西四街、北道口、向陽街、民富街、直興園、各警察官吏派出所管內一圓、檢査場所爲惠工國民優級學校、

自四月十二日至四月十四日檢査南五路、芳野通、末廣町、發大街、齊賢街、興順街、晴明、各警察官吏派出所管內一圓、檢査場所爲市商會攬軍屯分會、

四月十五日、檢査路官屯、于洪屯、楊士屯、各警察官吏派出所管內一圓、檢査場所爲于洪屯國民學校、

四月十六日、檢査皇姑屯驛前、鐵道口、興隆街沙河子、永安、新市場、各警察官吏派出所管內一圓、檢査場所爲市商會皇姑屯分會、

四月十七日、檢査御花園、柳條湖、北陵、大舍屯、塔灣、各警察官吏派出所一圓、檢査場所爲御花園國民優學級査、

再說度量衡之全般實施、爲明年三月、故今次之檢査、爲其第一次檢査、對各度量衡檢査完了時、蓋以㊄戳記云、

自由學園期日滿華親善 計劃在北京設隣保館
安部道雄氏過連時之談話

【大連專電】日本社大黨首領安部磯雄氏公子自由學園敎授安部道雄氏、及前救世軍日本總領司令官山室軍平氏之愛女自由學園之學生山室善子二人、率該學園本年度卒業之三女生、十七日乘吉林丸來連、前因東京自由學園本年度卒業生五十名之間、『會言顧以余等之手報國』結果決在北京建設隣館保、廣事收容日滿華之少女、因而爲先視察現地情形並借房屋計、而擬赴華北、途中來連、據安部道雄談、

自由學園、擬作爲每年新卒業生之紀念事業、而設鄰保館、收容日滿華少女、俾爲敎育上之日滿華親善、盡以微力、余等先往視察現地情形、併租房屋、四月初暫行歸國、按羽仁先生之計劃、進行工作云云、

開靑年懇談會

【延吉】間島青年學校(龍井間島小學校內)于十日午后七時、在該校講堂于駐滿大使館吉田視學蒞臨出席參加中、開靑年學校座談會云、